



Marmara
Üniversitesi

Köklü geçmiş, güçlü gelecek...



MARMARA ÜNİVERSİTESİ

İL BRİFİNG RAPORU

(01 OCAK – 31 ARALIK 2020)



MARMARA ÜNİVERSİTESİ

STRATEJİ GELİŞTİRME DAİRE
BAŞKANLIĞI

İL BRİFİNG RAPORU

(01 OCAK – 31 ARALIK 2020)

İSTANBUL – OCAK 2021

İçindekiler

I. GİRİŞ	8
II. KURULUŞUN TARİHÇESİ	8
III. HİZMETİN KONUSU	10
A. YASAL DAYANAK	10
1. HUKUKÎ ÇERÇEVE	11
2. HİZMET ALANLARI	12
IV. ÖRGÜT YAPISI	24
A. PERSONEL.....	25
1. AKADEMİK PERSONEL DURUMU	25
B. HİZMET ARAÇ GEREÇLERİ	28
1. HİZMET ALANLARI İLE İLGİLİ BİLGİLER	28
A.MEDİKO SOSYAL ALANLAR	28
2. SOSYAL, KÜLTÜREL VE DİĞER TESİS ALANLARI İLE İLGİLİ BİLGİLER	29
3. BOŞ ALANLAR VE OTOPARKLARLA İLE İLGİLİ BİLGİLER	31
4. ARAÇ VE GEREÇLERLE İLGİLİ BİLGİLER	32
V. HİZMET/ YATIRIM DURUMU	34
VI. SORUNLAR:	36
A. PERSONEL YÖNÜNDEN:	39
B. ARAÇ YÖNÜNDEN:	39
C. HİZMET YÖNÜNDEN:	39
VII. ÇÖZÜM ÖNERİLERİ:	40
A. PERSONEL YÖNÜNDEN :	40
B. ARAÇ YÖNÜNDEN:	40
C. HİZMET YÖNÜNDEN:	40

TABLO LİSTESİ

TABLO 1. YERLEŞKELER VE HİZMET BİNALARI DAĞILIMI.....	12
TABLO 2 .HİZMET BİNALARI.....	14
TABLO 3. EĞİTİM ALAN BİLGİLERİ	15
TABLO 4.HASTANE BİNA ALAN BİLGİLERİ.....	19
TABLO 5. EĞİTİM ALAN SAYISI.....	19
TABLO 6. EĞİTİM BİRİMLERİNİN BİLGİLERİ.....	20
TABLO 7. AKADEMİK PERSONELİN KADRO DAĞILIMI.....	25
TABLO 8. HİZMET SINIFI BAZINDA İDARİ PERSONEL DAĞILIMI.....	26
TABLO 9. PERSONEL DAĞILIMI	27
TABLO 10.MEDİKO-SOSYAL ALAN BİLGİLERİ.....	28
TABLO 11.AKADEMİK PERSONEL ÇALIŞMA ALAN BİLGİLERİ	28
TABLO 12.İDARİ PERSONEL ÇALIŞMA ALAN BİLGİLERİ	28
TABLO 13. DİĞER HİZMET ALAN BİLGİLERİ	28
TABLO 14.YERLEŞKELERDE BULUNAN KÜTÜPHANE BİLGİLERİ	29
TABLO 15.ÖĞRENCİ KULÜP ALAN BİLGİLERİ	29
TABLO 16.KANTİN KAFETERYA VE DİĞER HİZMET ALAN BİLGİLERİ.....	29
TABLO 17. KONFERANS VE ÇOK AMAÇLI TOPLANTI SALONLARININ ALAN BİLGİLERİ	30
TABLO 18.TOPLANTI/KONFERANS VE SEMİNER SALON BİLGİLERİ.....	30
TABLO 19.SPOR ALAN BİLGİLERİ	30
TABLO 20.YEMEKHANE ALAN BİLGİLERİ	31
TABLO 21.ÖĞRENCİ YURTLARI BİLGİLERİ.....	31
TABLO 22.YURT ALAN BİLGİLERİ.....	31
TABLO 23.BOŞ ALANLAR VE OTOPARK BİLGİLERİ	31
TABLO 24.TÜM YERLEŞKELERDEKİ OTOPARK ALAN BİLGİSİ	32
TABLO 25.ARAÇ TİPLERİ VE ADET BİLGİLERİ.....	32
TABLO 26.İŞ MAKİNASI TABLOSU	33
TABLO 27.KİRALIK ARAÇ TİPLERİ VE SAYI BİLGİLERİ	33
TABLO 28. İHTİYAÇLAR.....	33
TABLO 29.ÖĞRENCİ SAYILARI.....	41
TABLO 30. ÖĞRETİM ELEMANLARI SAYILARI	41
TABLO 31.ÜNİVERSİTEDE BULUNAN BİRİM SAYILARI	41

ŞEKİL LİSTESİ

ŞEKİL 1. 2020 YILI AKADEMİK KADRO DAĞILIMI	25
ŞEKİL 2. HİZMET SINIFI BAZINDA İDARI PERSONEL DAĞILIMI.....	26

I. GİRİŞ

Teşkilat Yapısı

Marmara Üniversitesi bünyesinde 18 fakülte, 4 yüksekokul, 4 meslek yüksekokulu ve 12 enstitü mevcut olup, bunlara ek 2 Eğitim Merkezi ve 30 Araştırma ve Uygulama Merkezi ile eğitim vermektedir. Ayrıca, Rektörlüğe bağlı olmak üzere Atatürk İlkeleri ve İnkılap Tarihi Bölüm Başkanlığı ile Türk Dili Bölüm Başkanlığı zorunlu ortak derslerin verilmesini temin etmektedir. Araştırma alanında, BAPKO (Bilimsel Araştırma Projeleri Komisyonu), bilimsel araştırmaların koordinasyonunu, MÜHDEK (Marmara Üniversitesi Hayvan Deneyleri Etik Kurulu) deneylerde hayvan kullanımı konusunda gerekli idareyi sağlamakta, 30 adet merkez ise kuruldukları konulara yönelik bilimsel çalışmaları yürütmektedir.

Üniversitemiz idari birimleri ise Genel Sekreter ve bağlı iki Genel Sekreter Yardımcısı bünyesinde 8 Daire Başkanlığı ve Hukuk Müşavirliği ile Döner Sermaye İşletme Müdürlüğü, Sağlık Bakanlığı Marmara Üniversitesi Pendik Eğitim ve Araştırma Hastanesi Başhekimliği ve Bilimsel Araştırma Projeleri Koordinasyon Birimi olmak üzere teşekkül etmektedir. Bunların yanında Basın Danışmanlığı, Koruma ve Güvenlik Müdürlüğü ile her kampüste ilgili kampüse ait Kampüs İdari Amirlikleri destek işlevi görmektedir.

II. KURULUŞUN TARİHÇESİ

Üniversitemizin Tarihi Gelişimi: Hamidiye Ticaret Mektebi'nden Marmara Üniversitesi'ne

XIX. Yüzyılın ikinci yarısında Tanzimat dönemi gelişmeleri çerçevesinde bir çok yeni yükseköğretim kurumunun açıldığı görülmektedir. 1859'da Mekteb-i Mülkiyye, 1878'de Mekteb-i Fünun-ı Maliye ve Hukuk Mektebi, 1882'de Mekteb-i Sanayi-i Nefise-i Şahane, 1883 senesinde ise Üniversitemizin temelini oluşturan Hamidiye Ticaret Mektebi kurulmuştur.

Ticaret Mektebi'nin kuruluş çalışmaları 19. yüzyılın son çeyreğinde kendisini göstermektedir. İlk olarak 14 Şevval 1277 (25 Nisan 1861) tarihinde gazetelere Ticaret Mektebi'nin açılışıyla ilgili bir ilan verildiği görülmektedir. Lakin mekteb açılmamıştır. Bunun sebebi olarak da öğrenci bulunmaması olarak açıklanmaktadır. Bundan sonraki ikinci teşebbüsün 1879 tarihinde olduğu görülmektedir. Ancak bu teşebbüs de akim kalmıştır. 25 Zilkade 1298 (19 Ekim 1881) tarihli belgeye istinaden, Ticaret Mektebi'nde eğitim görmek üzere 40 kadar talebenin tespit edildiği de belirtilmektedir..

Bütün bu teşebbüslerden sonra, nihayet Ticaret ve Nafia Nezareti'nin 3 Cemaziyevvel 1300 (13 Mart 1883) tarihli arzında “*Terakkî-i Ticarete delâlet eden esbâb ve vesâitin başlıcalarından biri dahi memâlik-i mahrûse-i şahanenin icab iden mahallerinde ticaret mektepleri küşâdıyla tüccarlığa müteallik ulûmun etfal-i ahaliye tedrisi maddesi olduğu mustağni-i arz ve beyandır. Dersaadet'de hükûmet-i seniyye nâmına bir ticaret mektebi vücuda getirilmesi ...*” şeklindeki beyanıyla Ticaret Mektebi'nin kurulması talep edilmiştir. Bu talebin padişah tarafından da uygun bulunması üzerine 12 Cemâziyelevvel 1300 (21 Mart 1883) tarihinde, “İstanbul'da devlet adına açılacak olan ve ileride bazı vilayetlerde de açılmasının gerekli olduğu bildirilen ticaret mekteplerinin tesis ve idaresiyle diğer ayrıntılara dair bir nizamnâme kaleme alınması ve öğrencilerin hangi sınıftan seçileceğinin ayrıntılı olarak bildirilmesine dair Padişah emri” duyurulmuştur.

Padişahın da iradesiyle kuruluşuna onay ve destek verilen bu ticaret mektebi, Sultanahmet'de inşa edilen ve Hamidiye Ticaret Mektebi olarak da bilinen okuldur. Ticaret Mektebi'nin kuruluş kararının alınmasından hemen sonra 15 Cemaziyelahir 1300 (23 Nisan 1883)'de mektebin idare heyeti oluşturulmuş ve görev alacak hocaların isimleri belirlenmiştir. Hemen bunun akabinde de 25 Zilkade 1300 (27 Eylül 1883) tarihinde “Hamidiye Ticaret Mektebi Nizamnamesi” hazırlanmıştır. Yirmi yedi maddelik bu Nizamname'de mektebe hangi usulde öğrenci alınacağı, hangi derslerin okutulacağı, ders muhtevaları, mektebin idare şekli, idare heyetinin kimlerden oluşacağı, müderrislerin dikkat etmesi gereken hususlar gibi oldukça ayrıntılı usul ve esaslar yer almıştır.

Hamidiye Ticaret Mektebi, daha sonraları Yüksek Ticaret Mektebi olarak adlandırılmış; Cumhuriyet döneminde 1924 senesinde bu okulun ismi Ulum-ı Aliye-i Ticariye olarak değiştirilmiştir. 1971 senesinde ise bir başka atılım gerçekleştirilerek, 25.8.1971 tarih ve 1472 sayılı yasa ile kendi bölgelerindeki özel okullar akademilere bağlanmıştır.

İstanbul İktisadi ve Ticari İlimler Akademisi, tarihi süreç boyunca, Sultanahmet semtinde bulunan Hamidiye Ticaret Mektebi binasını kullanmaya devam etmiştir. Bu bina, yapıldığı tarihten 1970'lere kadar geçen sürede bazı değişiklikler geçirmiştir. Fakat bina ile ilgili en büyük felaket 1977 senesinde gerçekleşmiş; bina 1977 yılında bir kundaklama sonucu tamamen olmasa da büyük çapta yanmıştır. Bu yangında, maalesef binanın tarihi bir çok unsuru yanmış ve bir kısım tarihi belgeler de bu yangında yok olmuştur.

6 Kasım 1981 tarih ve 17506 Sayılı Resmi Gazete'de neşrolunan 2547 Sayılı “Yükseköğretim Kanunu” ülkemizdeki Yüksek Öğretim yapısını yeniden düzenlemiştir.

Türk Üniversiteleri ile ilgili bu kanunî düzenlemeden sonra 20 Temmuz 1982 tarihli ve 17760 sayılı Resmi Gazete’de neşrolunan 41 Sayılı Kanun Hükmünde Kararname ile Üniversitemiz “Marmara Üniversitesi” ismiyle resmen kurulmuştur. Bu kararnamenin 14. Maddesi Üniversitemizin teşekkülü hakkındadır:

30 Mart 1983 tarih ve 18003 Sayılı Resmi Gazete’de neşrolunan “Yükseköğretim Kurumları Teşkilatı Kanunu” ile de kanuni mevzuat tamamlanmıştır.

III. HİZMETİN KONUSU

A. YASAL DAYANAK

Üniversitemiz görev, yetki ve sorumlulukları 04.11.1981 tarihli 2547 sayılı Yükseköğretim Kanunu ile belirlenmiştir.

Görev:

2547 Sayılı Yükseköğretim Kanunundaki amaç ve ana ilkelere uygun olarak yükseköğretim kurumlarının görevleri;

a-) Çağdaş uygarlık ve eğitim - öğretim esaslarına dayanan bir düzen içinde, toplumun ihtiyaçları ve kalkınma planları ilke ve hedeflerine uygun ve ortaöğretime dayalı çeşitli düzeylerde eğitim - öğretim, bilimsel araştırma, yayım ve danışmanlık yapmak,

b-) Kendi ihtisas gücü ve maddi kaynaklarını rasyonel, verimli ve ekonomik şekilde kullanarak, milli eğitim politikası ve kalkınma planları ilke ve hedefleri ile Yükseköğretim Kurulu tarafından yapılan plan ve programlar doğrultusunda, ülkenin ihtiyacı olan dallarda ve sayıda insan gücü yetiştirmek,

c-) Türk toplumunun yaşam düzeyini yükseltici ve kamuoyunu aydınlatıcı bilim verilerini söz, yazı ve diğer araçlarla yaymak,

d-) Örgün, yaygın, sürekli ve açık eğitim yoluyla toplumun özellikle sanayileşme ve tarımda modernleşme alanlarında eğitilmesini sağlamak,

e-) Ülkenin bilimsel, kültürel, sosyal ve ekonomik yönlerden ilerlemesini ve gelişmesini ilgilendiren sorunlarını, diğer kuruluşlarla işbirliği yaparak, kamu kuruluşlarına önerilerde bulunmak suretiyle öğretim ve araştırma konusu yapmak, sonuçlarını toplumun yararına sunmak ve kamu kuruluşlarınca istenecek inceleme ve araştırmaları sonuçlandırarak düşüncelerini ve önerilerini bildirmek,

f-) Eğitim - öğretim seferberliği içinde, örgün, yaygın, sürekli ve açık eğitim hizmetini üstlenen kurumlara katkıda bulunacak önlemleri almak,

g-) Yörelereindeki tarım ve sanayinin gelişmesine ve ihtiyaçlarına uygun meslek elemanlarının yetişmesine ve bilgilerinin gelişmesine katkıda bulunmak, sanayi, tarım ve sağlık hizmetleri ile diğer hizmetlerde modernleşmeyi, üretimde artışı sağlayacak çalışma ve programlar yapmak, uygulamak ve yapılanlara katılmak, bununla ilgili kurumlarla işbirliği yapmak ve çevre sorunlarına çözüm getirici önerilerde bulunmak,

h-) Eğitim teknolojisini üretmek, geliştirmek, kullanmak, yaygınlaştırmak,

i-) Yükseköğretimin uygulamalı yapılmasına ait eğitim - öğretim esaslarını geliştirmek, döner sermaye işletmelerini kurmak, verimli çalıştırmak ve bu faaliyetlerin geliştirilmesine ilişkin gerekli düzenlemeleri yapmaktır.

1. HUKUKÎ ÇERÇEVE

Marmara Üniversitesi'nin akademik ve idarî faaliyetleri 1982 Anayasası'nın ilgili maddeleri, çeşitli kanunlar, kanun hükmünde kararnameler ve birçok yönetmeliğe göre yürütülmektedir. 1982 Anayasası'nın 130. maddesi yükseköğretim kurumlarını, 131. maddesi yükseköğretim üst kuruluşlarını, 132. maddesi ise yükseköğretim kurumlarından özel hükümlere tâbi olanları düzenlemiştir. Anayasa'nın 130. maddesine göre üniversite "çağdaş eğitim-öğretim esaslarına dayanan bir düzen içinde milletin ve ülkenin ihtiyaçlarına uygun insan gücü yetiştirmek amacı ile; ortaöğretime dayalı çeşitli düzeylerde eğitim-öğretim, bilimsel araştırma, yayın ve danışmanlık yapmak, ülkeye ve insanlığa hizmet etmek üzere çeşitli birimlerden oluşan bilimsel özerkliğe sahip kamu tüzel kişiliği"dir.

Üniversitelerdeki akademik ve idarî faaliyetleri düzenleyen birçok kanun bulunmakla birlikte bunlardan bazıları üniversitelerin organik kanunları niteliğindedir. Yükseköğretim Kanunu, Yükseköğretim Kurumları Teşkilat Kanunu, Yükseköğretim Üst Kuruluşları ile Yükseköğretim Kurumlarının İdarî Teşkilatı Hakkında Kanun Hükmünde Kararname bu çerçevede özel önem taşımaktadır. Kanun veya kanun hükmünde kararnamelerde olduğu gibi yönetmeliklerin bazıları yalnızca akademik veya idarî faaliyetleri düzenlerken, bazıları her ikisini de düzenlemiştir.

2. HİZMET ALANLARI

1. YERLEŞKELER:

Marmara Üniversitesi, İstanbul'un iki yakasında farklı yerleşim alanlarında yer alan hizmet binalarında faaliyetlerini sürdürmektedir.

Aşağıdaki tabloda yerleşkeler ile hizmet binalarının dağılımı gösterilmiştir.

TABLO 1. YERLEŞKELER VE HİZMET BİNALARI DAĞILIMI

YERLEŞKE ADI	BİRİM
ACIBADEM	Güzel Sanatlar Fakültesi *
	Güzel Sanatlar Enstitüsü
ANADOLUHİSARI	Spor Bilimleri Fakültesi
	Siyasal Bilgiler Fakültesi
	Sosyal Bilimler Meslek Yüksek Okulu
BAĞLARBAŞI	İlahiyat Fakültesi
RECEP TAYYİP ERDOĞAN KÜLLİYESİ	Eczacılık Fakültesi
	Gastroenteroloji Enstitüsü
	Nörolojik Bilimler Enstitüsü
	Tıp Fakültesi
	Diş Hekimliği Fakültesi
	Sağlık Bilimleri Fakültesi
	Sağlık Bilimleri Enstitüsü
	Prof. Dr. Asaf Ataseven Ek Hizmet Binası
	Mühendislik Fakültesi M1 Binası (İnşaat Aşamasında)
	Mühendislik Fakültesi M2 Binası (İnşaat Aşamasında)
	Mühendislik Fakültesi M3 Binası (İnşaat Aşamasında)
	Mühendislik Fakültesi M4 Binası (İnşaat Aşamasında)
	Mühendislik Fakültesi M5 Binası (İnşaat Aşamasında)
	Teknoloji Fakültesi T1 Binası (İnşaat Aşamasında)
	Teknoloji Fakültesi T2 Binası (İnşaat Aşamasında)
	Teknoloji Fakültesi T3 Binası (İnşaat Aşamasında)
	Teknoloji Fakültesi T4 Binası (İnşaat Aşamasında)
	Teknoloji Fakültesi T3 Binası (İnşaat Aşamasında)
	Teknoloji Fakültesi TH2 Binası (İnşaat Aşamasında)
	Teknoloji Fakültesi TH5 Binası (İnşaat Aşamasında)
	Rektörlük (I)**

GÖZTEPE

Daire Başkanlıkları Binası
Enstitü Binası:
- Avrupa Araştırmaları Enstitüsü
- Bankacılık ve Sigortacılık Enstitüsü
- Fen Bilimleri Enstitüsü
- Türkiyat Araştırmaları Enstitüsü
- Eğitim Bilimleri Enstitüsü
- Sosyal Bilimler Enstitüsü
- İslam Ekonomisi ve Finansı Enstitüsü
Atatürk Eğitim Fakültesi
Fen Edebiyat Fakültesi
Mühendislik Fakültesi
Mimarlık ve Tasarım Fakültesi
Teknoloji Fakültesi
İktisat Fakültesi
İşletme Fakültesi
Hukuk Fakültesi
İletişim Fakültesi
Adalet Meslek Yüksekokulu
GSF - Film Tasarımı Bölümü
GSF - Müzik Bölümü
Uygulamalı Bilimler Yüksekokulu
Bankacılık ve Sigortacılık Yüksekokulu
Takı Teknolojisi ve Tasarımı Yüksekokulu
Teknik Bilimler Meslek Yüksekokulu
Yabancı Diller Yüksekokulu
Atatürk İlkeleri ve İnkılâp Tarihi Bölümü
Türk Dili Bölümü Başkanlığı
Özmen Aktar Kız Öğrenci Yurdu
Handan Ertuğrul Kız Öğrenci Yurdu
Sürekli Eğitim Merkezi (MÜSEM)
Sosyal Bilimler Meslek Yüksekokulu Uygulama Birimi
AB1 İşletme ve Yönetim Bilimleri Fakültesi
AB2 Diller Okulu
AB3 Hukuk/Mimarlık ve Tasarım Fakültesi
AB4 Mühendislik ve Doğa Bilimleri Fakültesi
AB5 İletişim Fakültesi
AB6 İnsan ve Toplum Bilimleri Fakültesi
AB7 İslami İlimler Fakültesi

DRAGOS

	Meslek Yüksekokulu ve Laboratuvar
	Konferans Merkezi
	Isı Merkezi
	Öğrenci Merkezi
	Kız Yurdu
	Sosyal Alan
	Erkek Yurdu
	Enerji Merkezi Binası
KARTAL	Sağlık Hizmetleri Meslek Yüksekokulu
SULTANAHMET	Rektörlük (II)
	Ortadoğu ve İslam Ülkeleri Araştırmaları Enstitüsü
	Cumhuriyet Müzesi
ŞİŞLİ	MÜSEM (Yabancı Dil Kursları)
MALTEPE	Maltepe Sosyal Tesisleri
ANKARA	İrtibat Bürosu
* Güzel Sanatlar Fakültesinin Film Tasarımı ve Müzik bölümleri Göztepe Yerleşkesinde diğer bölümleri ise Acıbadem Yerleşkesinde faaliyetlerini sürdürmektedir.	
** Birim adı yanında kullanılan (I), (II), ifadeleri, ilgili birimin birden fazla yerleşkede fiziki faaliyet alanı bulunduğunu göstermektedir.	

TABLO 2 .HİZMET BİNALARI

HİZMET BİNASI	
Kurum Mülkiyetinde Olup, <u>Fiiilen</u> Kullanılan Hizmet Binası (adet)	84
Başka <u>Kurumdan veya Özelden</u> Kiralanan Hizmet Binası (adet)	0
Başka <u>Kurumca</u> Tahsis Edilen Hizmet Binası (adet)	16*
*16 bina Dragos yerleşkesindedir.	

2. EĞİTİM BİNALARI

Marmara Üniversitesi Rektörlük binası, Göztepe (merkez bina) ve Sultanahmet yerleşkelerinde bulunmaktadır. Çeşitli yerleşkelerde faaliyet gösteren akademik hizmet binaları ise 749.575,35 m² toplam alana ve 45.590,72 m² toplam derslik alanına sahiptir.

TABLO 3. EĞİTİM ALAN BİLGİLERİ

Yerleşke Adı	Sektör/Tesisler Eğitim	Bina Alanı (m ²)	Derslik Alanı	Derslik Sayısı
Acıbadem	Güzel Sanatlar Fakültesi	230	-	-
	Güzel Sanatlar Fakültesi	14.330	2.755	40
	Atölyeler	936	-	-
	Yemekhane	295	-	-
	Kantin	85	-	-
ACIBADEM YERLEŞKESİ		15.876	2.755	40
Anadoluhisarı	Siyasal Bilgiler Fakültesi	3.726	840,00	13
	Spor Bilimleri Fakültesi	8.763	1.082,59	17
	Sosyal Bilimler Meslek Yüksekokulu	1.924	818,65	12
	Çok Amaçlı Bina (Siyasal+Sosyal+Spor+Konferans+Yemekhane)	2.796	392,11	8
	PTT	51	-	-
	Tenis kortu kapalı alan	588	-	-
	Jimnastik salonu	1.250	-	-
	Kapalı yüzme havuzu	3.670	-	-
	Fitness salonu	919	-	-
	Kapalı spor salonu	1.424	-	-
	Kantin	305	-	-
	Mescid	173	-	-
	Sağlık ocağı	125	-	-
	Kayıkhane	356	-	-
	Akademi stadı tribünü	1.396	-	-
ANADOLUHİSARI YERLEŞKESİ		27.466	3.133,35	50
Bağlarbaşı	Cami	21.941	605,20	14
	İlahiyat Fakültesi -A Blok	14.035	2.562,49	35
	İlahiyat Fakültesi -B Blok	11.211	1.345,34	15
	İlahiyat Fakültesi -C Blok	19.927	764,71	11
BAĞLARBAŞI YERLEŞKESİ		67.114	5.277,74	75
Recep Tayyip Erdoğan Külliyesi	Dış Hekimliği Fakültesi	19.603	-	-
	Tıp Fakültesi	28.113	1.876,06	28
	Sağlık Bilimleri Fakültesi	14.842,00	1.720,39	19
	Sağlık Bilimleri Enstitüsü		-	-
	Nörolojik Bilimler ve Gastroentroloji Enstitüsü	8.125	46	1
	Eczacılık Fakültesi	28.507	1.350,79	10
	Prof. Dr. Asaf Ataseven Hastanesi	112.457	-	-

	Mühendislik Fakültesi M1 Binası (inşaat aşamasında)	11.379	725,78	12
	Mühendislik Fakültesi M2 Binası (inşaat aşamasında)	8.986	261,88	4
	Mühendislik Fakültesi M3 Binası (inşaat aşamasında)	8.969	731,59	12
	Mühendislik Fakültesi M4 Binası (inşaat aşamasında)	8.731	697,17	11
	Mühendislik Fakültesi M5 Binası (inşaat aşamasında)	8.731	636,63	12
	Teknoloji Fakültesi T1 Binası (inşaat aşamasında)	11.124	221,46	4
	Teknoloji Fakültesi T2 Binası (inşaat aşamasında)	8.986	177,01	3
	Teknoloji Fakültesi T3 Binası (inşaat aşamasında)	11.379	425,77	7
	Teknoloji Fakültesi T4 Binası (inşaat aşamasında)	8.969	508,17	8
	Teknoloji Fakültesi TH5 Binası (inşaat aşamasında)	1.468	-	-
	Teknoloji Fakültesi TH2 Binası (inşaat aşamasında)	1.652	-	-
	Kafeterya (inşaat aşamasında)	741	-	-
	Isı ve Trafo Merkezi (Mühendislik Fak.)(inşaat	983	-	-
	Isı ve Trafo Merkezi (Teknoloji Fakültesi)(inşaat aşamasında)	983	-	-
RECEP TAYYİP ERDOĞAN KÜLLİYESİ		304.728	9.378,70	131
Göztepe	Rektörlük	11.461	-	-
	Fen Edebiyat Fakültesi	26.557	2.387,72	54
	Mühendislik Fakültesi-İdari Bina (A Blok)	2.206	-	-
	Mühendislik Fakültesi (D Blok Yenilik Merkezi)	3.070	58	2
	Mühendislik Fakültesi (B Blok)	4.450	691,4	16
	Mühendislik Fakültesi (C Blok)	3.921	260	4
	Atatürk Eğitim Fakültesi	16.583	1.581	30
	Atatürk Eğitim Fakültesi (D	19.755	1.561	32
	İktisat Fakültesi (Prefabrik Ek Bina)	1.619	564	10
	İktisat Fakültesi	7.010	707,27	12
	İşletme Fakültesi (C Blok)	19.703	951,95	18
	Dr. İbrahim Üzümcü Binası	2.173	602	14
	Şehit Ömer Halisdemir Kapalı Spor Salonu	4.180	-	-

Mediko	405	-	-
ISG - Psikoloji Danışmanlık Merkezi	380	-	-
Handan Ertuğrul Kız Yurdu	1.178	-	-
Kantin (Marmara Simit) (Çok Amaçlı Fonksiyonel Yapı)	746	-	-
Özmen Aktar Kız Öğrenci Yurdu	3.565	-	-
Kantin (Bahçe Kafe) (Çok Amaçlı Fonksiyonel Yapı)	456	-	-
Karakol	85	-	-
PTT	52	-	-
Sivil Polis Evi	63	-	-
Çamaşırhane	41	-	-
MÜSEM (Eğitim Merkezi)	862	-	-
PTT Yanı Tek Katlı Yapı	45	-	-
Konukevi (Hizmet Binası)	3.072	-	-
Kantin (Konuk Evi Yanı) (Çok Amaçlı Fonksiyonel Yapı)	122	-	-
Senior cafe (Çalışma alanı)	517	-	-
Çarşı (Çok Amaçlı Fonksiyonel Yapı)	214	-	-
Av Köşkü Hamamı	236	-	-
Öğrenci Yemekhane	5.284	-	-
Prefabrik Müh. D Blok Yanı	390	-	-
Teknik Eğitim Fakültesi	22.033	1.607,75	32
Teknoloji Fakültesi			
Takı Teknolojisi ve Tasarımı Yüksekokulu			
Uygulamalı Bilimler			
Teknik Bilimler Meslek Yüksekokulu			
Bankacılık ve Sigortacılık Yüksekokulu	1.547	116,4	3
Yabancı Diller Yüksekokulu	2.183	876,22	41
Yabancı Diller Yüksekokulu (İdari Bina)	1.096	-	-
Daire Başkanlıkları Binası	5.218,60	-	-
Avrupa Araştırmaları Enstitüsü			
Bankacılık ve Sigortacılık			
Eğitim Bilimleri Enstitüsü			
Fen Bilimleri Enstitüsü			

	Sosyal Bilimler Enstitüsü	4.511,40	635,20	15
	Türkiyat Araştırmaları Enstitüsü			
	İslam Ekonomisi ve Finansı Enstitüsü			
	Hukuk Fakültesi	19.243	1.471	10
	Adalet Meslek Yüksekokulu		264	4
	İletişim Fakültesi	17.976	1.074	14
	Güzel Sanatlar Film Tasarımı ve Müzik Bölümü		243	5
GÖZTEPE YERLEŞKESİ		214.209	15.651,91	316
Kartal	Sağlık Hizmetleri Meslek Yüksekokulu	3.275,00	565,39	8
KARTAL YERLEŞKESİ		3.275	565,39	8
Sultanahmet	Rektörlük Binası ve Ortadoğu ve İslam Ülk. Araş. Enstitüsü	3.328,96	141,59	4
	Rektörlük Makamı, Cumhuriyet Müzesi ve Sanat Galerisi	2.671,04	-	-
SULTANAHMET YERLEŞKESİ		6.000	141,59	4
DRAGOS	AB1 İşletme ve Yönetim Bilimleri Fakültesi	5.217,47	1.195,49	20
	AB2 Diller Okulu	5.341,59	1.195,49	20
	AB3 Hukuk/Mimarlık ve Tasarım Fakültesi	5.341,59	1.195,49	20
	AB4 Mühendislik ve Doğa Bilimleri Fakültesi	5.341,59	1.174,45	11
	AB5 İletişim Fakültesi	5.341,59	1.174,45	11
	AB6 İnsan ve Toplum Bilimleri Fakültesi	5.341,59	1.174,45	11
	AB7 İslami İlimler Fakültesi	5.217,47	1.174,45	11
	Meslek Yüksekokulu ve Laboratuvar	6.153,00	402,77	6
	Konferans Merkezi	2.407,00	-	-
	Isı Merkezi	2.623,90	-	-
	Öğrenci Merkezi	27.127,84	-	-
	Kız Yurdu (Y1-3 VE Y1-4)	10.791,00	-	-
	Sosyal Alan (Y1-5 BLOK)	518,49	-	-
	Erkek Yurdu (Y1-1 VE Y1-2 BLOK)	14.446,00	-	-
	Enerji Merkezi Binası	220,00	-	-
	7'li Bina Sığınak	2.667,00	-	-
	DRAGOS YERLEŞKESİ		104.097,12	8.687,04
ŞİŞLİ	ŞİŞLİ BİNASI	870	-	-
BEYAZIT	BEYAZIT BİNASI (BOŞ)	2.928	-	-
	KREŞ BİNASI	1.370	-	-

GÖZCÜBABA	DAİRE	90	-	-
MAKSEV	MAKSEV	1.409	-	-
ANKARA	DAİRE	73,54	-	-
	DAİRE	69,69	-	-
GENEL TOPLAM	8 YERLEŞKE VE DİĞER ALANLAR	749.575,35	45.590,72	734

3. HASTANE BİNALARI

TABLO 4.HASTANE BİNA ALAN BİLGİLERİ

Birim Adı	Toplam Arsa Alanı (m ²)	Bina Oturum Alanı (m ²)	Toplam Kapalı Alan (m ²)	Hizmete Açılış
Sağlık Bakanlığı Marmara Üniversitesi Pendik Eğitim ve Araştırma Hastanesi*	-	-	-	-
Recep Tayyip Erdoğan Külliyesi Gastroenteroloji ve Nörolojik Bilimler Enstitüsü		2.309	5.825	1999 öncesi
Recep Tayyip Erdoğan Külliyesi Gastroenteroloji ve Nörolojik Bilimler Enstitüsü Ek Bina		368	2.300	2014
Recep Tayyip Erdoğan Külliyesi Araştırma ve Uygulama Hastanesi (535 yataklı)**		15.713	112.457	-
Recep Tayyip Erdoğan Külliyesi Dış Hekimliği Fakültesi		3.674	19.603	2015
*Pendik Eğitim ve Araştırma Hastanesi Sağlık Bakanlığına bağlıdır.				
**Marmara Üniversitesi Eğitim ve Araştırma Hastanesi (535 Yataklı) protokol ile Sağlık Bakanlığına devredilmiştir.				

4. EĞİTİM ALANLARI VE DERSLİKLER

TABLO 5. EĞİTİM ALAN SAYISI

EĞİTİM ALANI	Kapasitesi 0-50	Kapasitesi 51-75	Kapasitesi 76-100	Kapasitesi 101-150	Kapasitesi 151-250	Kapasitesi 251-Üzeri	Toplam
Amfi	14	43	16	39	15	1	128
Sınıf	533	95	27	9	1	-	665
Eğitim Amaçlı Lab	332	50	15	5	2	-	404
Tematik Araş. Lab.	45	1	3	1	-	-	50
TOPLAM	924	189	61	54	18	1	1.247

5. EĞİTİM BİRİMLERİ

TABLO 6. EĞİTİM BİRİMLERİNİN BİLGİLERİ

EĞİTİM BİRİMİ	BÖLÜMLER/ANABİLİM/ANA SANAT DALLARI
Atatürk Eğitim Fakültesi	Bilgisayar ve Öğretim Teknolojileri Eğitimi, Eğitim Bilimleri, Güzel Sanatlar Eğitimi, İlköğretim, İlköğretim Din Kültürü ve Ahlâk Bilgisi Eğitimi, Ortaöğretim Sosyal Alanlar Eğitimi, Orta Öğretim Fen ve Matematik Alanları Eğitimi, Özel Eğitim, Türkçe Eğitimi, Yabancı Diller Eğitimi
Diş Hekimliği Fakültesi	Diş Hekimliği Klinik Bilimleri, Diş Hekimliği Temel Bilimler
Eczacılık Fakültesi	Eczacılık Meslek Bilimleri, Eczacılık Teknolojisi ve Temel Eczacılık Bilimleri
Fen-Edebiyat Fakültesi	Alman Dili ve Edebiyatı, Almanca Mütercim Tercümanlık, Bilgi ve Belge Yönetimi, Biyoloji, Coğrafya, Fizik, Fransız Dili ve Edebiyatı, İngiliz Dili ve Edebiyatı, İstatistik, Kimya, Matematik, Sanat Tarihi, Sosyoloji, Tarih, Türk Dili ve Edebiyatı, Fransızca Mütercim Tercümanlık, İngilizce Mütercim Tercümanlık
Güzel Sanatlar Fakültesi	Canlandırma Film, Endüstri Ürünleri Tasarımı, Fotoğraf, Geleneksel Türk El Sanatları, Grafik Sanatları, Heykel, İç Mimarlık, Müzik, Resim, Seramik ve Cam, Sinema ve Televizyon, Tekstil Sanatları, Temel Eğitim
Hukuk Fakültesi	Kamu Hukuku, Özel Hukuk
İktisat Fakültesi	İktisat (Türkçe), İktisat (İngilizce), Çalışma Ekonomisi ve Endüstri İlişkileri, Ekonometri, Maliye
İşletme Fakültesi	İşletme (Türkçe), İşletme (İngilizce), İşletme (Almanca), İşletme Enformatiği (Almanca)
Siyasal Bilgiler Fakültesi	Siyaset Bilimi ve Uluslararası İlişkiler Bölümü (Türkçe), Siyaset Bilimi ve Uluslararası İlişkiler Bölümü (İngilizce), Kamu Yönetimi Bölümü (Türkçe), Kamu Yönetimi Bölümü (Fransızca), Yerel Yönetimler, Siyaset Bilimi ve Kamu Yönetimi (Türkçe Fransızca), Uluslararası İlişkiler
İlahiyat Fakültesi	Felsefe ve Din Bilimleri, İlköğretim Din Kültürü ve Ahlâk Bilgisi Öğretmenliği, İslâm Tarihi ve Sanatları, Temel İslâm Bilimleri
İletişim Fakültesi	Gazetecilik, Halkla İlişkiler ve Tanıtım, Radyo, Televizyon, Sinema
Mühendislik Fakültesi	Bilgisayar Mühendisliği, Biyomühendislik, Çevre Mühendisliği, Elektrik-Elektronik Mühendisliği, Endüstri Mühendisliği, Kimya Mühendisliği, Makine Mühendisliği, Metalurji ve Malzeme Mühendisliği, Çevre Mühendisliği (UOLP – Uluslararası Kıbrıs Üniversitesi) (İngilizce), İnşaat Mühendisliği.
Sağlık Bilimleri Fakültesi	Beslenme ve Diyetetik, Ebelik, Fizyoterapi ve Rehabilitasyon, Hemşirelik, Sağlık Yönetimi
Teknik Eğitim Fakültesi	Eğitim, Elektronik ve Bilgisayar Eğitimi, Elektrik Eğitimi, Makine Eğitimi, Matbaa Eğitimi, Metal Eğitimi, Mekatronik Eğitimi, Tekstil Eğitimi
Teknoloji Fakültesi	Bilgisayar Mühendisliği, Elektrik-Elektronik Mühendisliği, Makine Mühendisliği, Mekatronik Mühendisliği, Metalurji ve Malzeme Mühendisliği, Tekstil Mühendisliği
Tıp Fakültesi	Cerrahi Tıp Bilimleri, Dâhilî Tıp Bilimleri, Temel Tıp Bilimleri
Mimarlık ve Tasarım Fakültesi	Mimarlık Bölümü, Endüstriyel Tasarım Bölümü
Spor Bilimleri Fakültesi	Antrenörlük, Beden Eğitimi ve Spor Öğretmenliği, Spor Yöneticiliği
Bankacılık ve Sigortacılık Yüksekokulu	Aktüerya, Bankacılık, Sermaye Piyasası, Sigortacılık

Takı Teknolojisi ve Tasarımı Yüksekokulu	Takı Tasarımı
Yabancı Diller Yüksekokulu	Almanca, Fransızca, İngilizce
Uygulamalı Bilimler Yüksekokulu	Basım Teknolojileri, Kuyumculuk ve Mücevherat Tasarımı
Adalet Meslek Yüksekokulu	Adalet, Ceza İnfaz ve Güvenlik Hizmetleri
Sağlık Hizmetleri Meslek Yüksekokulu	Anestezi, Diş Protez, İlk ve Acil Yardım, Patoloji Laboratuvarı, Tıbbî Görüntüleme Teknikleri, Tıbbî Laboratuvar
Teknik Bilimler Meslek Yüksekokulu	Basım ve Yayım Teknolojileri, Bilgisayar Programcılığı, Biyomedikal Cihaz Teknolojisi, Elektrik, Elektronik Haberleşme Teknolojisi, Elektronik Teknolojisi, Giyim Üretim Teknolojisi, Kuyumculuk ve Takı Tasarımı, Makine, Moda Tasarımı, Su Ürünleri, İş Sağlığı ve Güvenliği, İşçi Sağlığı ve İş Güvenliği, Kontrol ve Otomasyon Teknolojisi
Sosyal Bilimler Meslek Yüksekokulu	Büro Hizmetleri ve Sekreterlik, Dış Ticaret, Finans-Bankacılık ve Sigortacılık, Muhasebe ve Vergi, Pazarlama ve Reklamcılık, Seyahat Turizm ve Eğlence Hizmetleri, Otel Lokanta ve İkram Hizmetleri, Yönetim ve Organizasyon
Avrupa Araştırmaları Enstitüsü	Avrupa Siyaseti ve Uluslararası İlişkiler (İngilizce Türkçe), Avrupa Hukuku (İngilizce Türkçe), Avrupa İktisadi ve İşletme (İngilizce Türkçe)
Bankacılık ve Sigortacılık Ens.	Bankacılık, Sermaye Piyasası ve Borsa, Sigortacılık, Aktüerya,
Eğitim Bilimleri Enstitüsü	Eğitim Bilimleri, Güzel Sanatlar Eğitimi, İlköğretim, Ortaöğretim Fen ve Matematik Alanlar Eğitimi, Ortaöğretim Sosyal Alanlar Eğitimi, Türkçe Eğitimi, Özel Eğitim, Yabancı Diller Eğitimi, Ortaöğretim Din Kültürü ve Ahlak Bilgisi Öğretmenliği, Beden Eğitimi ve Spor Öğretmenliği, Bilgisayar ve Öğretim Teknolojileri Eğitimi, İmam Hatip Meslek Dersleri Öğretmenliği
Fen Bilimleri Enstitüsü	Biyoloji, Fizik, Kimya, Matematik, Bilgisayar Mühendisliği, Biyomühendislik, Çevre Mühendisliği, Endüstri Mühendisliği, Kimya Mühendisliği, Makine Mühendisliği, Metalurji ve Malzeme Mühendisliği, Elektrik Eğitimi, Elektronik ve Bilgisayar Eğitimi, Makine Eğitimi, Matbaa Eğitimi, Metal Eğitimi, Teknoloji Eğitimi, Tekstil Eğitimi, Çevre Bilimleri, Mekatronik, Mühendislik Yönetimi, Su Ürünleri, Basım Teknolojileri, İstatistik, Polimer Bilimi ve Teknolojisi
Gastroenteroloji Enstitüsü	Endoskopik Uygulama, Gastrointestinal Motilite, Gastrointestinal Moleküler Genetik, Viral Hepatitler, FibroScan Uygulama
Güzel Sanatlar Enstitüsü	Resim, Heykel, Seramik ve Cam, Grafik, Tekstil, Endüstri Ürünleri Tasarımı, İç Mimarlık, Sinema-TV, Fotoğraf, Geleneksel Türk El Sanatları, İç Mimarlık, Müzik,
Nörolojik Bilimler Enstitüsü	Elektrodiagnostik Nöroloji, Nörofarmakoloji, Nörohistokimya, Sinir Bilimleri, Işın Cerrahisi
Ortadoğu Araştırmaları Enstitüsü	Ortadoğu İktisadi, Ortadoğu Coğrafyası, Ortadoğu Siyasî Tarihi ve Uluslararası İlişkiler, Ortadoğu Sosyolojisi ve Antropolojisi. Ortadoğu Ekonomi Politikası.
Sağlık Bilimleri Enstitüsü	Adli Tıp, Anatomi, Beyin ve Sinir Cerrahisi, Biyofizik, Biyoistatistik ve Tıbbî Bilişim, Çocuk Sağlığı ve Hastalıkları, Farmakoloji ve Klinik Farmakoloji, Fizik Tedavi ve Rehabilitasyon, Fizyoloji, Halk Sağlığı, Hastane İşletmeciliği, Histoloji-Embriyoloji, İç Hastalıkları, Kulak-Burun-Boğaz, Nöroloji, Radyoloji, Tıbbî Biyokimya, Tıbbî Biyoloji, Tıbbî Mikrobiyoloji, Tıbbî Patoloji, Tıp Eğitimi, Tıp Tarihi ve Etik, Ağız, Diş ve Çene Cerrahisi, Diş Hastalıkları ve Tedavisi, Endodonti, Ortodonti, Oral Diağnoz ve Radyoloji, Pedodonti, Periodontoloji, Protetik Diş Tedavisi, Temel Tıp, Cerrahî Hastalıkları Hemşireliği, Çocuk Sağlığı ve Hastalıkları Hemşireliği, Doğum ve Kadın Hastalıkları Hemşireliği, Fizyoterapi ve Rehabilitasyon, Halk Sağlığı Hemşireliği, Hemşirelik Esasları, Hemşirelikte Öğretim, İç Hastalıkları Hemşireliği, Psikiyatri Hemşireliği, Analitik Kimya, Biyokimya, Eczacılık Temel Bilimleri, Farmakoloji, Farmakognozi, Farmasötik Biyoteknoloji,

	Farmasötik Botanik, Farmasötik Kimya, Farmasötik Mikrobiyoloji, Farmasötik Teknoloji, Farmasötik Toksikoloji, Beden Eğitimi ve Spor, Gastroenteroloji, Nörolojik Bilimler, Biyokimya.
Sosyal Bilimler Enstitüsü	Tarih, Alman Dili ve Edebiyatı, Coğrafya, Çalışma Ekonomisi ve Endüstri İlişkileri, İşletme, İşletme (İngilizce), İşletme (Almanca), İşletme Enformatiği (Almanca), Siyaset Bilimi ve Uluslararası İlişkiler, Kamu Yönetimi, Özel Hukuk, Kamu Hukuku, İktisat, İktisat (İngilizce), Maliye, Ekonometri, Temel İslâm Bilimleri, İslâm Tarihi ve Sanatları, Felsefe ve Din Bilimleri, İlköğretim Din Kültürü ve Ahlâk Bilgisi Öğretmenliği, Gazetecilik, Halkla İlişkiler ve Tanıtım, Radyo, TV ve Sinema, Yerel Yönetimler.
Türkiyat Araştırmaları Enstitüsü	Atatürk İlkeleri ve İnkılâp Tarihi, Bilgi ve Belge Yönetimi, Türk Dili ve Edebiyatı, Türk Dünyası Coğrafyası, Türk Sanatı, Türk Tarihi, Balkan Dil ve Kültürleri, Kafkas Dil ve Kültürleri, Asya Dil ve Kültürleri, Akdeniz Ülkeleri Dil ve Kültürleri, Slav Dil ve Kültürleri, Ortadoğu Dil ve Kültürleri
İslam Ekonomisi ve Finansı Enstitüsü	İslam Ekonomisi ve Finansı Anabilim Dalı, İslami Sigortacılık Anabilim Dalı

6. REKTÖRLÜĞE BAĞLI BÖLÜMLER

Üniversitemizde herhangi bir fakülte, enstitü, yüksekokul veya meslek yüksekokuluna bağlı olmadan, doğrudan rektörlük bünyesinde yer alan iki bölüm vardır. Bunlar; Atatürk İlkeleri ve İnkılâp Tarihi Bölümü ve Türk Dili Bölümü olarak faaliyetlerini Üniversite genelinde sürdürmektedirler.

7. ARAŞTIRMA VE UYGULAMA MERKEZLERİ

SIRA NO	MARMARA ÜNİVERSİTESİ FAALİYETTE OLAN MERKEZLER
1	Çevre Sorunları Uygulama ve Araştırma Merkezi
2	Doğa Bitkileri ve Su Ürünleri, Araştırma ve Uygulama Merkezi
3	Geleneksel El Sanatları ve Tasarım Araştırma ve Uygulama Merkezi
4	Uluslararası İlişkiler Araştırma ve Uygulama Merkezi
5	Sağlık Hizmet Politikaları Uygulama ve Araştırma Merkezi
6	Osmanlı Tarihi Araştırma ve Uygulama Merkezi
7	Kent Sorunları ve Yerel Yönetimler Araştırma ve Uygulama Merkezi
8	Spor Bilimleri ve Sporcu Sağlığı Araştırma ve Uygulama Merkezi
9	Epilepsi Araştırma ve Uygulama Merkezi
10	Nanoteknoloji ve Biyomalzemeler Uygulama ve Araştırma Merkezi
11	Sivil Toplum Kuruluşları Araştırma ve Uygulama Merkezi
12	Türkiye-Fransa İlişkileri Uygulama ve Araştırma Merkezi
13	Türkiye - Almanya İlişkileri Uygulama ve Araştırma Merkezi

14	İmmün Yetmezlik Uygulama ve Araştırma Merkezi
15	Çocuk Koruma Uygulama ve Araştırma Merkezi
16	Deney Hayvanları Uygulama ve Araştırma Merkezi
17	Genetik ve Metabolik Hastalıklar Uygulama ve Araştırma Merkezi
18	Hipertansiyon ve Ateroskleroz Eğitim, Uygulama ve Araştırma Merkezi
19	Yükseköğretim Çalışmaları Uygulama ve Araştırma Merkezi
20	Uluslararası Sürdürülebilirlik Uygulama ve Araştırma Merkezi
21	Ekonomik ve Sosyal Alanda Kadın Çalışmaları Uygulama ve Araştırma Merkezi
22	Diş Hekimliği Uygulama ve Araştırma Merkezi
23	Psikolojik Danışma ve Rehberlik Uygulama ve Araştırma Merkezi
24	Bölgesel Kalkınma Uygulama ve Araştırma Merkezi
25	Marmara Aile Hekimliği Eğitim Uygulama ve Araştırma Merkezi
26	Kıraat İlmî Eğitimi Uygulama ve Araştırma Merkezi
27	İnovasyon ve Teknoloji Transfer Uygulama ve Araştırma Merkezi
28	Kudüs Çalışmaları Uygulama ve Araştırma Merkezi
29	İslam İktisadı ve Finansı Uygulama ve Araştırma Merkezi
30	İslam Düşüncesi Çalışmaları Araştırma ve Uygulama Merkezi

8. EĞİTİM MERKEZLERİ

1.Uzaktan Eğitim Uygulama ve Araştırma Merkezi (UZEM)

2. Sürekli Eğitim Merkezi (MÜSEM)

IV. ÖRGÜT YAPISI

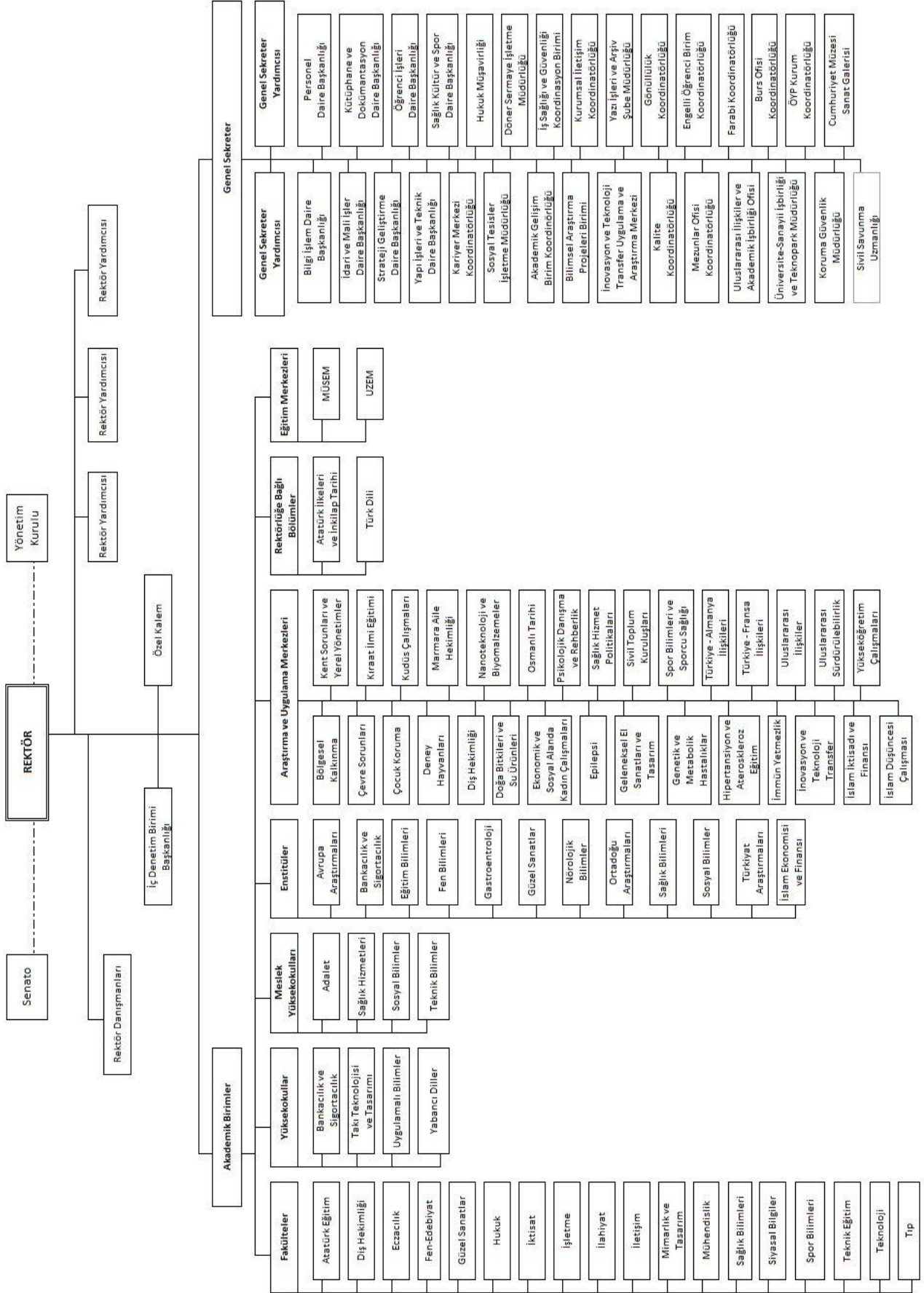

A. PERSONEL

1. AKADEMİK PERSONEL DURUMU

TABLO 7. AKADEMİK PERSONELİN KADRO DAĞILIMI

KADRO ÜNVANI	KADROLARIN DURUMUNA GÖRE		
	DOLU	BOŞ	TOPLAM
Profesör	762	94	856
Doçent	387	71	458
Dr. Öğretim Üyesi	570	86	656
Öğretim Görevlisi	302	46	348
Araştırma Görevlisi	926	168	1.094
GENEL TOPLAM	2.947	465	3.412

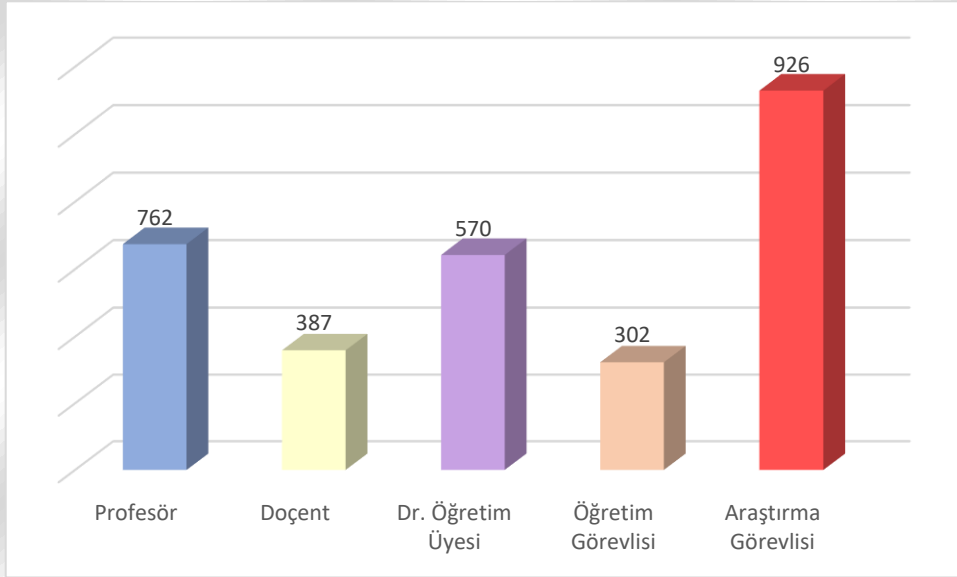

ŞEKİL 1. 2020 YILI AKADEMİK KADRO DAĞILIMI

2. İDARİ PERSONEL DURUMU

TABLO 8. HİZMET SINIFI BAZINDA İDARİ PERSONEL DAĞILIMI

HİZMET SINIFI	KADROLARIN DURUMUNA GÖRE		
	DOLU	BOŞ	TOPLAM
Genel İdari Hizmetler	679	618	1.297
Sağlık Hizmetleri Sınıfı	267	388	655
Denetim Hizmetleri Sınıfı	-	-	-
Teknik Hizmetler Sınıfı	129	97	226
Avukatlık Hizmetleri Sınıfı	5	1	6
Din Hizmetleri Sınıfı	-	-	-
Sözleşmeli Personel	41	170	221
Yardımcı Hizmetler Sınıfı	65	43	108
GENEL TOPLAM	1.186	1.317	2.513

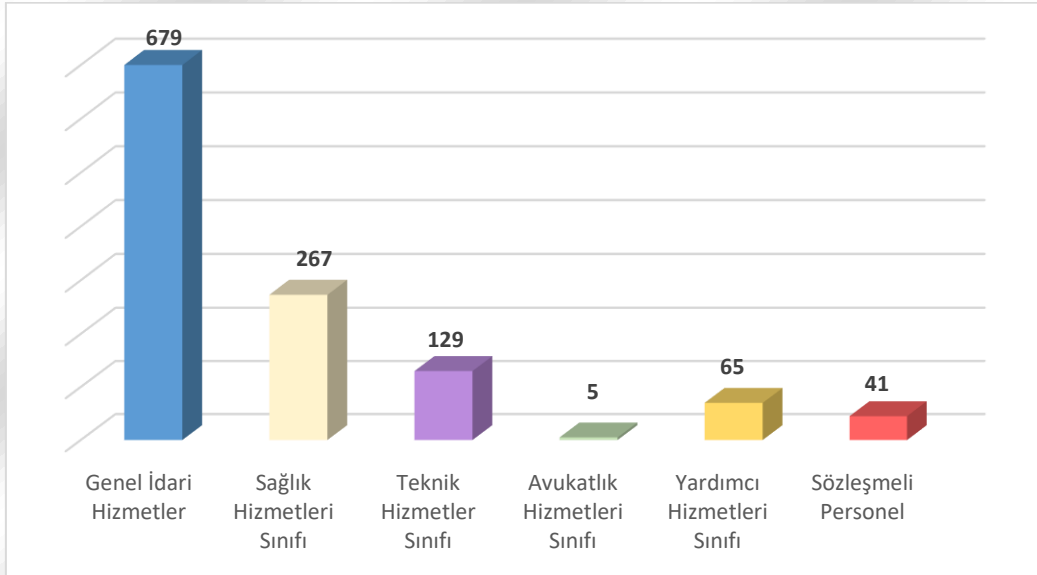

ŞEKİL 2. HİZMET SINIFI BAZINDA İDARİ PERSONEL DAĞILIMI

TABLO 9. PERSONEL DAĞILIMI

SINIFI	TOPLAM
Avukatlık Hizmetleri Sınıfı	5
Genel İdari Hizmetler	679
Sağlık Hizmetleri Sınıfı	267
Teknik Hizmetler Sınıfı	129
Yardımcı Hizmetler Sınıfı	65
Sözleşmeli Personel	41
Akademik Personel	2.947
ÖYP	299
Yabancı Uyruklu Personel	64
Toplam İşçi	604
TOPLAM	5.100

KADRO AÇIĞI

- Akademik Kadro : Cumhurbaşkanlığı İdari İşler Başkanlığı Personel ve Prensipler Genel Müdürlüğünden 06.05.2020 tarih ve 2000143327 sayılı yazı ile 500 akademik kadro ihdası talep edilmiştir. 28.07.2020 tarih ve 31199 sayılı Resmi Gazetede yayımlanan “Bazı Yükseköğretim Kurumlarına Kadro İhdas Edilmesine İlişkin Cumhurbaşkanlığı Kararnamesi” ile Üniversitemize 20 Adet Profesör, 25 Adet Doçent ve 35 Adet Doktor Öğretim Üyesi olmak üzere toplam 80 adet Öğretim Üyesi kadrosu ihdas edilmiştir.
- İdari Kadro : Cumhurbaşkanlığı Strateji ve Bütçe Başkanlığından 162 adet idari kadro talep edilmiştir.

B. HİZMET ARAÇ GEREÇLERİ

1. HİZMET ALANLARI İLE İLGİLİ BİLGİLER*

A.MEDİKO SOSYAL ALANLAR

TABLO 10.MEDİKO-SOSYAL ALAN BİLGİLERİ

BİRİM	ADET	KAPALI ALAN (m ²)
Poliklinik Sayısı	15	3.162,00
Acil Servis	-	-
Tıbbi Laboratuvar	21	1.467,00
Radyoloji Alanı	17	338,00
Müşahade ve Muayene Odası	5	118
TOPLAM	58	5.085,00

B.AKADEMİK PERSONEL ÇALIŞMA ALANLARI

TABLO 11.AKADEMİK PERSONEL ÇALIŞMA ALAN BİLGİLERİ

HİZMET ALAN ADI	ADET	ALANI (m ²)
Çalışma Odası	1.980	34.793,31

C.İDARİ PERSONEL ÇALIŞMA ALANLARI

TABLO 12.İDARİ PERSONEL ÇALIŞMA ALAN BİLGİLERİ

HİZMET ALAN ADI	ADET	ALANI (m ²)
Çalışma Odası	573	11.798,92

D. DİĞER HİZMET ALANLARI

TABLO 13. DİĞER HİZMET ALAN BİLGİLERİ

HİZMET ALAN ADI	ADET	ALANI (m ²)
Depo	454	9.720,14
Arşiv	94	3.721,27
Atölyeler	30	2.084,82

2. SOSYAL, KÜLTÜREL VE DİĞER TESİS ALANLARI İLE İLGİLİ BİLGİLER

TABLO 14. YERLEŞKELERDE BULUNAN KÜTÜPHANE BİLGİLERİ

KÜTÜPHANE ADI	Kapalı Alan (m ²)
Göztepe – Merkez Kütüphanesi	3.471,60
Anadoluhisarı – BESYO Kütüphanesi	228,2
Acıbadem – Güzel Sanatlar Fakültesi Kütüphanesi	230
Hukuk-İletişim Fakültesi Kütüphanesi	860
Bağlarbaşı – İlahiyat Fakültesi Kütüphanesi	1.255
Recep Tayyip Erdoğan Külliyesi -Tıp ve Sağlık Bilimleri Kütüphanesi ve Gastroenteroloji ve Eczacılık	1.046,93
TOPLAM	7.091,73

TABLO 15. ÖĞRENCİ KULÜP ALAN BİLGİLERİ

ÖĞRENCİ KULÜPLERİ /DERNEKLERİ	ADET
Öğrenci Kulüpleri	160

TABLO 16. KANTİN KAFETERYA VE DİĞER HİZMET ALAN BİLGİLERİ

KANTİN KAFETERYA VE DİĞER HİZMET ALANLARI	ADET	ALANI (m ²)
Kantin	16	5.389
Çay Ocağı	3	246
Bayan Kuaförü	1	27,44
Bay Kuaförü	1	27,44
Kırtasiye	9	234
Restoran - Kafe	1	975
ATM	16	96
PTT	2	100
PTT Matik	14	28
Hediyelik Eşya Mağazası	1	40
Reklam/Pano	174	404
Otopark	2	5.588
Yiyecek/İçecek Otomatı	Pandemi nedeniyle iptal	-
Medikal Malzeme	1	12,87
ASM (Aile Sağlığı Merkezi)	1	103

TABLO 17. KONFERANS VE ÇOK AMAÇLI TOPLANTI SALONLARININ ALAN BİLGİLERİ

YERLEŞKE ADI	ALAN (m²)
Acıbadem	1.195,89
Sultanahmet	2.083,00
Göztepe	5.785,35
Bağlarbaşı	1.859,05
Recep Tayyip Erdoğan Külliyesi	3.593,82
Anadoluhisarı	1.398,24
Kartal	257,08
Dragos	1.407,83
TOPLAM	17.580,26

TABLO 18. TOPLANTI/KONFERANS VE SEMİNER SALON BİLGİLERİ

ALAN ADI	Kapasite 0-50	Kapasite 51-100	Kapasite 101-150	Kapasite 151-250	Kapasite 251-Üzeri	Kapasite Toplam
Toplantı Salonu	109	8	-	-	-	117
Konferans Salonu	3	7	9	5	7	31
Seminer Odası	39	2	-	-	-	41
TOPLAM	151	17	9	5	7	189

TABLO 19. SPOR ALAN BİLGİLERİ

YERLEŞKE ADI	SPOR TESİSİ/SAHASI	ALAN (m²)
Acıbadem	Basketbol-Voleybol Karma Saha	460,00
Anadoluhisarı	Açık Tenis Kortu (2 adet)	1.188,00
	Futbol Sahası	17.768,00
	Kapalı Yüzme Havuzu (Yarı Olimpik)	3.670,00
	Jimnastik Salonu	1.250,00
	Kapalı Tenis Kortu	588,00
	Kapalı Spor Salonu (Basketbol Sahası)	1.424,00
	Kapalı Spor Salonu (Fitness Sahası)	919,00
Bağlarbaşı	Futbol Sahası	1.000,00
	Basketbol Sahası	442,00
Göztepe	Voleybol Sahası	570,00
	Tenis Kortu	510,00
	Basketbol Sahası	595,00
	Kapalı Spor Salonu	1.817,00
Recep Tayyip Erdoğan Külliyesi	Futbol Sahası	9.600,00
Dragos	Kadın Fitness Salonu	80
	Fitness Salonu	337
	Masa Tenisi	25

	Pilates Stüdyosu	81
	Reformer Pilates	26
TOPLAM		42.350,00
Kapalı alanlar MEK-SİS kapsamında değişmiştir.		

TABLO 20. YEMEKHANE ALAN BİLGİLERİ

YEMEKHANELER	ADET	ALAN (m ²)	KAPASİTE
Öğrenci	11	7.193	4.672
Personel	11	3.906	1.700
TOPLAM	22	11.099	6.372

TABLO 21. ÖĞRENCİ YURTLARI BİLGİLERİ

ODADAKİ YATAK SAYISI	ODA SAYISI (ADET)	KAPALI ALAN (m ²)
1 Kişilik	4	120,94
2 Kişilik	-	-
3-4 Kişilik	417	12.736
5 Kişi ve Üzeri	68	4.743
TOPLAM	489	17.599,94

TABLO 22. YURT ALAN BİLGİLERİ

YERLEŞKE	YURT ADI	ALANI (m ²)	KAPASİTESİ
Göztepe	Özmen Aktar Kız Öğrenci Yurdu	3.565	336
Göztepe	Handan Ertuğrul Çağdaş Yaşam Kız Yurdu	1.178	72
Dragos	Erkek Yurdu	14.446	530
Dragos	Kız Yurdu	10.791	725
TOPLAM		29.980	1.663

3. BOŞ ALANLAR VE OTOYERKLER İLE İLGİLİ BİLGİLER

TABLO 23. BOŞ ALANLAR VE OTOYERK BİLGİLERİ

MÜLKİYETİ MARMARA ÜNİVERSİTESİ'NE AİT VEYA TAHSİSLİ DİĞER GAYRİMENKULLER	
MEVKİ/İLÇE/İL	ALANI (m ²)
Validebağ Korusu-1 (Üsküdar)	22.785
Kandıra (Kocaeli)	30.600

Marmara Adası (Balıkesir)*	7.694
Beyazıt (Boşaltılmış Bina)***	2.928
Maltepe Sosyal Tesisleri (MAKSEV)***	1.409
Şişli***	870
Ankara (İrtibat Bürosu)**	144
TOPLAM	66.430
*Maliye Hazinesi 48.260 m ² alanı Üniversitemizden geri almıştır. (Mülkiyetimizdeki 1.648,29 m ² lik kısmın satışı gerçekleşmiştir.)	
**Kentsel dönüşüm kapsamında yenilenmiştir. (Tapuda 549 m ² de 27/549 hisseli iki adet dairedir.)	
***Toplam inşaat alanı m ² leri belirtilmiştir.	

TABLO 24. TÜM YERLEŞKELERDEKİ OTOYARK ALAN BİLGİSİ

Tüm Yerleşkeler (Dragos Yerleşkesi Dahil Açık ve Kapalı Otoyark Alanları)	73.124,00 m²
---	--------------------------------

4. ARAÇ VE GEREÇLERLE İLGİLİ BİLGİLER

1. ARAÇLAR İLE İLGİLİ BİLGİLER (SAYISAL DURUM, KAPASİTE VE ÖZELLİKLER)

TABLO 25. ARAÇ TİPLERİ VE ADET BİLGİLERİ

SIRA NO	ARAÇ TİPİ	MARKA	SIRA NO	ARAÇ TİPİ	MARKA
1	BİNEK OTOMOBİL	MERCEDES	28	BİNEK OTOMOBİL	RENAULT
2	BİNEK OTOMOBİL	OPEL	29	BİNEK OTOMOBİL	TOFAŞ
3	BİNEK OTOMOBİL	RENAULT	30	BİNEK OTOMOBİL	TOFAŞ
4	BİNEK OTOMOBİL	RENAULT	31	BİNEK OTOMOBİL	RENAULT
5	BİNEK OTOMOBİL	RENAULT	32	BİNEK OTOMOBİL	TOYOTA
6	BİNEK OTOMOBİL	RENAULT	33	BİNEK OTOMOBİL	TOYOTA
7	BİNEK OTOMOBİL	RENAULT	34	BİNEK OTOMOBİL	RENAULT
8	BİNEK OTOMOBİL	TOYOTA	35	BİNEK OTOMOBİL	FİAT
9	BİNEK OTOMOBİL	RENAULT	36	MİNİBÜS	FORD
10	BİNEK OTOMOBİL	RENAULT	37	MİNİBÜS	FORD
11	BİNEK OTOMOBİL	RENAULT	38	MİNİBÜS	FORD
12	BİNEK OTOMOBİL	TOYOTA	39	KAMYON	FORD
13	BİNEK OTOMOBİL	RENAULT	40	KAMYONET	WOLKSWAGEN
14	BİNEK OTOMOBİL	RENAULT	41	KAMYONET	ISUZU
15	BİNEK OTOMOBİL	RENAULT	42	KAMYONET	TEMSA
16	BİNEK OTOMOBİL	RENAULT	43	KAMYONET (PANEL)	FİAT
17	BİNEK OTOMOBİL	RENAULT	44	KAMYONET (PANEL)	FİAT

18	BİNEK OTOMOBİL	RENAULT	45	OTOBÜS	TEMSA
19	BİNEK OTOMOBİL	RENAULT	46	OTOBÜS	ISUZU
20	BİNEK OTOMOBİL	RENAULT	47	OTOBÜS	ISUZU
21	BİNEK OTOMOBİL	RENAULT	48	OTOBÜS	ISUZU
22	BİNEK OTOMOBİL	RENAULT	49	OTOBÜS	ISUZU
23	BİNEK OTOMOBİL	RENAULT	50	OTOBÜS	TEMSA
24	BİNEK OTOMOBİL	RENAULT	51	OTOBÜS	MERCEDES
25	BİNEK OTOMOBİL	RENAULT	52	AMBULANS	MERCEDES
26	BİNEK OTOMOBİL	RENAULT			
27	BİNEK OTOMOBİL	RENAULT			

İŞ MAKİNASI

TABLO 26.İŞ MAKİNASI TABLOSU

SIRA NO	ARAÇ TİPİ	MARKA
1	İŞ MAKİNASI	BAŞAK

KİRALIK ARAÇLAR

TABLO 27.KİRALIK ARAÇ TİPLERİ VE SAYI BİLGİLERİ

SIRA NO	ARAÇ TİPİ	MARKA	SIRA NO	ARAÇ TİPİ	MARKA
1	KİRALIK BİNEK OTOMOBİL	RENAULT	8	KİRALIK BİNEK OTOMOBİL	RENAULT
2	KİRALIK BİNEK OTOMOBİL	RENAULT	9	KİRALIK BİNEK OTOMOBİL	RENAULT
3	KİRALIK BİNEK OTOMOBİL	RENAULT	10	KİRALIK BİNEK OTOMOBİL	RENAULT
4	KİRALIK BİNEK OTOMOBİL	RENAULT	11	KİRALIK BİNEK OTOMOBİL	RENAULT
5	KİRALIK BİNEK OTOMOBİL	RENAULT	12	KİRALIK BİNEK OTOMOBİL	RENAULT
6	KİRALIK BİNEK OTOMOBİL	RENAULT	13	KİRALIK BİNEK OTOMOBİL	RENAULT
7	KİRALIK BİNEK OTOMOBİL	RENAULT	14	KİRALIK BİNEK OTOMOBİL	FORD

TABLO 28. İHTİYAÇLAR

SIRA NO	ARAÇ TİPİ	ADET	SIRA NO	ARAÇ TİPİ	ADET
1	KAMYONET (T-7)	2	-	-	-

V .HİZMET/ YATIRIM DURUMU

1. Göztepe Yerleşkesi Sosyal Bilimler MYO Uygulama Birimi Deprem Güçlendirmesi Yapılması İşi

Göztepe Yerleşkesinde bulunan Sosyal Bilimler MYO Uygulama Birimi binasının deprem performans analizleri neticesinde güçlendirmesine karar verilmişti. **Kapalı alanı 3.072 m2** olan binada çalışmalara 06.11.2019 tarihinde yer teslimi yapılması ile başlanılmıştı.

Bu iş kapsamında **binanın dış cephesine 4 adet betonarme perde** eklendi. Bu perdeler mevcut kolon ve kirişlere ankrajlanarak ve çatıya kadar ulaştırıldı. Perdelerin altına **temelleri yapılarak birbirine bağlandı**. Yeni yapılan temellere ve perdelere subasman kotuna kadar izolasyon yapıldı. Binanın iç ve dış boyası yapılarak çalışmalar tamamlandı.



İş Durumu : İş Tamamlandı.

Fiziki Gerçekleşme : % 100

2. Anadoluhisarı Yerleşkesi Sentetik Çim Saha ve Tartan Pist Yenilenmesi İşi

Anadoluhisarı Yerleşkesi Sentetik Çim Saha ve Tartan Pist Yenilenmesi İşi'nin yer teslimi 23.03.2020 tarihinde yapılmıştı. Anadoluhisarı Yerleşkesinde **atletizm pisti ve bir adet futbol sahasının** yenilenmesiyle çalışmalar tamamlandı.



İş Durumu : İş Tamamlandı.

Fiziki Gerçekleşme : %100

3. Marmara Üniversitesi Recep Tayyip ERDOĞAN Külliyesi Yemekhane ve Kütüphane Binası Uygulama Projesi, Teknik Şartname ve İhale Dosyalarının Hazırlanması İş

Üniversitemizin sağlık birimlerin yer aldığı Recep Tayyip Erdoğan Külliyesinde yoğun popülasyonun **sosyal-kültürel alan ihtiyacını karşılamaya yönelik** ihale hazırlık çalışmaları tamamlanmış ve proje ihalesi 12.05.2020 tarihinde gerçekleşti. **Kütüphane ve yemekhane olarak iki ayrı kütleden** oluşacak yapının toplam kapalı alanı **14.500,95 m²'dir**. **Yapı, 2 bodrum kat+asmakat+zemin kat+3 kat olmak üzere toplam 7 kat** olarak planlandı. Kütüphanenin kapasitesi **822 kişi**, yemekhane ise **akademik/idari personel 128, öğrenci 936 kişi** olmak üzere **toplamda 1064 kişi kapasitelidir**. İlaveten **159 kişi kapasiteli konferans salonu**, **64 kişi kapasiteli toplantı/seminer salonu**, **bireysel ve grup çalışma odaları**, kafe, kapalı arşiv, mescit, dükkân ve otopark yer alacaktır. Proje çalışmaları tamamlandı.



İş Durumu : İş Tamamlandı.

Fiziki Gerçekleşme : %100

4. Marmara Üniversitesi Engelli Diş Hekimliği Uygulama ve Araştırma Merkezi Uygulama Projeleri Teknik Şartnameleri ve Yaklaşık Maliyet Hazırlanması İşi

Engelli bireylere daha etkin sağlık hizmetini sunmak amacıyla Recep Tayyip Erdoğan Külliyesi'nde "Engelli Diş Hekimliği Uygulama ve Araştırma Merkezi" kurulmasına karar verildi. İşin uygulama proje ihalesi 05.05.2020 tarihinde gerçekleşmiş olup yüklenici firma ile 27.05.2020 tarihinde sözleşme imzalandı.

Engelli Diş Hekimliği Uygulama ve Araştırma Merkezi, toplam 6.152 m2 alan üzerinde zemin kat + 5 kat olmak üzere toplam 6 kat olarak planlanmaktadır. Binada 11 diş polikliniği, 5 poliklinik, 4 genel 2 gününbirlik olmak üzere toplam 6 ameliyathane, 6 yoğun bakım ünitesi, 10 hasta bakım odası, yemekhane, kafeterya ve kantin yer alacaktır. Proje çalışmaları tamamlandı.



İş Durumu : İş Tamamlandı.

Fiziki Gerçekleşme : %100

5. M.Ü. Recep Tayyip Erdoğan Külliyesi Arazisi İçerisinde Bulunan İstanbul İli, Maltepe İlçesi, Başbüyük ve Aydınlar Mahallesi 76 Adet Ada Parselleri İçeren 263 Hektarlık Alanda 15. ve 16. Madde İmar Uygulama Çalışması Yapılması İşi

Recep Tayyip Erdoğan Külliyesi imar uygulama çalışması 2 etap olarak planlanmıştır. **1.Etap Okul Alanları İmar Uygulaması**, Çevre ve Şehircilik Bakanlığı tarafından onaylanarak Kadastrodan tescil edildi. Her iki etap için yazışmalar ve işlemler devam ediyor.

Fiziki gerçekleşme: %45

6. Marmara Üniversitesi Yerleşkelerinde Bulunan Binaların Enerji Verimliliği Etütlerinin Yapılması İşi

Göztepe Yerleşkesi ve Recep Tayyip Erdoğan Külliyesinde ölçümler tamamlandı, raporlama çalışmaları sürüyor. Bağlarbaşı Yerleşkesinde ise ölçüm çalışmaları başladı.



İş Durumu : İş devam ediyor.

Fiziki gerçekleşme: %60

7. Göztepe Yerleşkesi ile Anadoluhisarı Yerleşkesi için Teknik Şartnamede Belirtilen Binalarına Ait Yapı Tetkik ve Deprem Güçlendirme Projelerinin, Teknik Şartname ve Yaklaşık Maliyetinin Hazırlanması

Sözleşmesi 24.11.2020 tarihinde yapılan işin süresi 30 gün olup 23.12.2021 tarihinde tamamlandı.



İş Durumu : İş tamamlandı.

Fiziki gerçekleştirme: %100

8. Recep Tayyip Erdoğan Külliyesi Eczacılık Fakültesi Öğrenci Laboratuvarlarının Çeker Ocaklarına Havalandırma Kanalı Yapılması ve Tefriş Yerleşimi Sonrası Laboratuvar Havalandırmalarının Uygun Hale Getirilmesi İşi

Sözleşmesi 09.12.2020 tarihinde yapılan işin süresi 30 gün olup 07.01.2021 tarihinde tamamlanması öngörülmektedir.

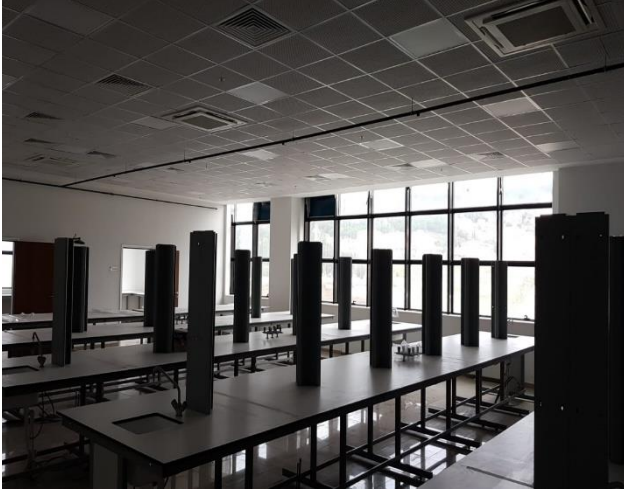

İş Durumu : İş devam ediyor.

Fiziki gerçekleştirme: %95

VI. SORUNLAR:

A. PERSONEL YÖNÜNDEN:

İstanbul'un Anadolu ve Avrupa yakasında yer alan 12 yerleşim alanında fiziki dağılımı bulunan Üniversitemiz 31.12.2020 tarihi itibarıyla 2.947 akademik , 1.186 idari personel olmak üzere toplam 4.133 kadrolu personel görev yapmaktadır.

2021 yılı Merkezi Yönetim Bütçe Kanununa göre, 2020 yılında emeklilik, ölüm, istifa, nakil, eğitimin tamamlanması veya başarısızlık sonucu kurumlarından ayrılan Araştırma Görevlisi sayısı kadar açıktan veya Yükseköğretim Kurumları ile diğer kamu idare, kurum ve kuruluşlarından naklen atama yapılması uygun görülmüştür. Bu izinler doğrultusunda atamalar yapılmakta olup; ancak taleplerimizi karşılamamaktadır.

B. ARAÇ YÖNÜNDEN:

Üniversitemizde eski model araçlar mevcut olup, bakım ve onarım harcamaları yüksek tutarda olmaktadır. Bu harcamalar kısıtlı bütçe imkânları ile karşılanmaya çalışılmaktadır.

C. HİZMET YÖNÜNDEN:

Yükseköğretim kurumlarının ana amacı nitelikli insan gücü yetiştirmektir. Bunun gerektirdiği maliyet göz ardı edilmemelidir. Merkezi Yönetim Bütçesine bakıldığında, yükseköğrenime ayrılan payın yeterli olmadığı görülmektedir. Bu nedenle Merkezi Yönetim Bütçesinde eğitime ayrılan pay arttırılmalıdır.

Üniversitemizin büyüklüğü nedeniyle bütçe ödeneğinin yetersiz kalması, projelerin gecikmesine yol açmaktadır. Bu durum projelerin günümüz koşulları ve teknolojilerinden geri kalmasına sebep olmaktadır.

Üniversitemizin yerleşim birimlerinin dağınık olması hizmetlerin daha sağlıklı olarak yürütülmesini zorlaştırmaktadır.

VII. ÇÖZÜM ÖNERİLERİ:

A. PERSONEL YÖNÜNDEN :

Cumhurbaşkanlığı Kararnamesinin 2. maddesi ile Üniversitemize verilen kadrolardan serbest olarak mevcut olan kadroların Aralık 2020 tarihi itibariyle yaklaşık %90 oranında kullanılmış olup Üniversitemiz Birimlerini ve Anabilim Dallarına yeterli sayıda Öğretim Üyesi kadro aktarımının yapılamaması, bazı lisans, doktora ve yüksek lisans programlarımızın Öğretim Üyesi eksikliği nedeniyle kapanacak duruma gelmesi, Öğretim Üyesi/Öğrenci Sayısının hızla artması eğitim-öğretimin aksamaması ve Öğretim Elemanlarımızın mağduriyetlerinin giderilebilmesi için Birimlerimizdeki acil kadro ihtiyacı göz önünde bulundurularak Üniversitemizin daha etkin ve daha verimli olabilmesi adına Cumhurbaşkanlığı İdari İşler Başkanlığı Personel ve Prensipler Genel Müdürlüğünden 590 akademik kadro ihdası talep edilmiştir. 28.07.2020 tarih ve 31199 sayılı Resmi Gazetede yayımlanan “Bazı Yükseköğretim Kurumlarına Kadro İhdas Edilmesine İlişkin Cumhurbaşkanlığı Kararnamesi” ile Üniversitemize 20 Adet Profesör, 25 Adet Doçent ve 35 Adet Doktor Öğretim Üyesi olmak üzere toplam 80 adet Öğretim Üyesi kadrosu ihdas edilmiştir.

B. ARAÇ YÖNÜNDEN:

Üniversitemiz eski model araçlarının yenilenmesi bakım ve onarım harcamalarını en aza indirebilir.

C. HİZMET YÖNÜNDEN:

Yükseköğretim kurumlarına tahsis edilen ödeneklerin ne şekilde kullanılacağı, yine Yükseköğretim Kurumlarınca belirlenmelidir.

Üniversite bütçelerinin öğrenci sayılarıyla orantılı olarak dağıtılması eğitimde kalitenin üst düzeye çıkarılması açısından önemli görülmektedir.

Mali olanakların artırılması eğitim ve öğretim ile diğer hizmetlerin görülmesinde olumlu katkı sağlayacağı dikkate alındığında Üniversitemize ait öz gelirin çeşitlendirilmesi ve elde edilen gelirin artırılması için projeler ve planlamalar yapılması gerekli görülmektedir.

Eğitim ve öğretimde daha iyi hizmet vermek ve zaman kaybının önlenmesi açısından İstanbul'un Anadolu ve Avrupa yakasında dağınık olan yerleşkelerin bir araya getirilmesi çalışmalarının hızlandırılması önem arz etmektedir.

ÜNİVERSİTE ADI : MARMARA ÜNİVERSİTESİ**TABLO 28 : ÖĞRENCİ SAYILARI**

ÖĞRENİM TÜRÜ	OKUYAN ÖNLİSANS ÖĞRENCİ SAYISI	OKUYAN LİSANS ÖĞRENCİ SAYISI	OKUYAN YÜKSEK LİSANS ÖĞRENCİ SAYISI	OKUYAN DOKTORA ÖĞRENCİ SAYISI	GENEL TOPLAM
Birinci Öğretim + İkinci Öğretim	7.596	51.325	9.626	4.417	72.964
Uzaktan Öğretim	1.280	-	-	-	1.280
Açık Öğretim	-	-	-	-	-
GENEL TOPLAM	8.876	51.325	9.626	4.417	74.244

TABLO 29 : ÖĞRETİM ELEMANLARI SAYILARI

Profesör	Doçent	Doktor Öğretim Üyesi	Öğretim Gör.	Araştırma Gör.	Genel Toplam
762	387	570	302	926	2.947

TABLO 30 : ÜNİVERSİTEDE BULUNAN BİRİM SAYILARI

Fakülte	Yüksekokul	Meslek Yüksek Okulu	Enstitü	Araştırma Uyg. Mer.	Eğitim Merkezleri	Bölüm	Program
18	4	4	12	30	2	213	152
Ana Bilim Dah	Bilim Dah	Ana Sanat Dah	Sanat Dah	Yüksek Lisans Programı	Doktora Programı		Sanatta Yeterlilik Programı
405	93	19	10	516	267		10

Hazırlayanın:

Adı Soyadı : Yeşim BİLGİÇ

Telefon Numarası : 0216 7771500-0534 6530181

E-Posta Adresi : yesim.bilgic@marmara.edu.tr – sgdb@marmara.edu.tr

Yeşim BİLGİÇ
Strateji Geliştirme Daire Başkanlığı
Stratejik Planlama Şube Müdürü

Tablo 29 ÖĞRETİM ELEMANLARI SAYILARI

Tablo 30 ÖĞRETİM ELEMANLARI SAYILARI

TABLO 31 ÜNİVERSİTEDE BULUNAN BİRİM SAYILARI