



Marmara  
Üniversitesi

*Köklü geçmiş, güçlü gelecek...*

**T.C.**

# **MARMARA ÜNİVERSİTESİ**



## **İL BRİFİNG RAPORU**

**(01 OCAK – 31 ARALIK 2018)**

*Köklü geçmiş, güçlü gelecek...*



**MARMARA  
ÜNİVERSİTESİ**



**T.C.  
MARMARA ÜNİVERSİTESİ**

**İL BRİFİNG RAPORU**

**(01 OCAK – 31 ARALIK 2018)**

**İSTANBUL – OCAK 2019**

## İçindekiler

<b>I. GİRİŞ</b> .....	<b>5</b>
<b>II. KURULUŞUN TARİHÇESİ</b> .....	<b>5</b>
<b>III. HİZMETİN KONUSU</b> .....	<b>6</b>
A. YASAL DAYANAK .....	6
<b>1. HUKUKİ ÇERÇEVE</b> .....	7
<b>2. HİZMET ALANLARI</b> .....	8
<b>IV. ÖRGÜT YAPISI</b> .....	<b>17</b>
A. PERSONEL.....	18
<b>1. AKADEMİK PERSONEL DURUMU</b> .....	18
B. HİZMET ARAÇ GEREÇLERİ .....	20
<b>1. HİZMET ALANLARI İLE İLGİLİ BİLGİLER</b> .....	20
<b>A.MEDİKO SOSYAL ALANLAR</b> .....	20
<b>2. SOSYAL, KÜLTÜREL VE DİĞER TESİS ALANLARI İLE İLGİLİ BİLGİLER</b> .....	21
<b>3. BOŞ ALANLAR VE OTOPARKLARLA İLE İLGİLİ BİLGİLER</b> .....	24
<b>4. ARAÇ VE GEREÇLERLE İLGİLİ BİLGİLER</b> .....	25
<b>V .HİZMET/ YATIRIM DURUMU</b> .....	<b>27</b>
<b>VI. SORUNLAR:</b> .....	<b>31</b>
A. PERSONEL YÖNÜNDEN: .....	31
B. ARAÇ YÖNÜNDEN: .....	31
C. HİZMET YÖNÜNDEN: .....	31
<b>VII. ÇÖZÜM ÖNERİLERİ:</b> .....	<b>31</b>
A. PERSONEL YÖNÜNDEN : .....	31
B. ARAÇ YÖNÜNDEN: .....	32
C. HİZMET YÖNÜNDEN: .....	32

## TABLO LİSTESİ

TABLO 1. YERLEŞKELER VE HİZMET BİNALARI DAĞILIMI.....	9
TABLO 2. EĞİTİM ALAN BİLGİLERİ .....	10
TABLO 3.HASTANE BİNA ALAN BİLGİLERİ .....	12
TABLO 4. EĞİTİM ALAN SAYISI .....	12
TABLO 5. EĞİTİM BİRİMLERİNİN BİLGİLERİ .....	13
TABLO 6. AKADEMİK PERSONELİN KADRO DAĞILIMI .....	18
TABLO 7. HİZMET SINIFI BAZINDA İDARİ PERSONEL DAĞILIMI.....	19
TABLO 8. MEDİKO-SOSYAL ALAN BİLGİLERİ.....	20
TABLO 9. AKADEMİK PERSONEL ÇALIŞMA ALAN BİLGİLERİ .....	20
TABLO 10. İDARİ PERSONEL ÇALIŞMA ALAN BİLGİLERİ .....	20
TABLO 11. DİĞER HİZMET ALAN BİLGİLERİ .....	20
TABLO 12. YERLEŞKELERDE BULUNAN KÜTÜPHANE BİLGİLERİ .....	21
TABLO 13. ÖĞRENCİ KULÜP ALAN BİLGİLERİ .....	21
TABLO 14. KANTİN KAFETERYA VE DİĞER HİZMET ALAN BİLGİLERİ.....	21
TABLO 15. KONFERANS VE ÇOK AMAÇLI TOPLANTI SALONLARININ ALAN BİLGİLERİ ....	22
TABLO 16. TOPLANTI/KONFERANS VE SEMİNER SALON BİLGİLERİ.....	22
TABLO 17. SPOR ALAN BİLGİLERİ .....	22
TABLO 18. YEMEKHANE ALAN BİLGİLERİ .....	23
TABLO 19. ÖĞRENCİ YURTLARI BİLGİLERİ.....	23
TABLO 20. YURT ALAN BİLGİLERİ.....	23
TABLO 21. BOŞ ALANLAR VE OTOPARK BİLGİLERİ .....	24
TABLO 22. TÜM YERLEŞKELERDEKİ OTOPARK ALAN BİLGİSİ .....	24
TABLO 23. ARAÇ TİPLERİ VE ADET BİLGİLERİ.....	25
TABLO 24. İŞ MAKİNASI TABLOSU .....	26
TABLO 25. KİRALIK ARAÇ TİPLERİ VE SAYI BİLGİLERİ .....	26
TABLO 26. İHTİYAÇLAR.....	26
TABLO 27. ÖĞRENCİ SAYILARI.....	<b>Hata! Yer işareti tanımlanmamış.</b>
TABLO 28. ÖĞRETİM ELEMANLARI SAYILARI .....	<b>Hata! Yer işareti tanımlanmamış.</b>
TABLO 29. ÜNİVERSİTEDE BULUNAN BİRİM SAYILARI .....	<b>Hata! Yer işareti tanımlanmamış.</b>

## ŞEKİL LİSTESİ

ŞEKİL 1. 2018 YILI AKADEMİK KADRO DAĞILIMI .....	18
ŞEKİL 2. HİZMET SINIFI BAZINDA İDARİ PERSONEL DAĞILIMI.....	19

# I. GİRİŞ

## Teşkilat Yapısı

Marmara Üniversitesinde 18 fakülte, 4 yüksekokul, 4 meslek yüksekokulu ve 11 enstitü mevcut olup Veterinerlik Fakültesi'nin eğitime başlamaması nedeniyle 17 fakülte, 4 yüksekokul, 4 meslek yüksekokulu ve 11 enstitüsü ile akademik alanda hizmet verilmektedir. Bunların yanında Rektörlüğe bağlı olmak üzere Atatürk İlkeleri ve İnkılap Tarihi Bölüm Başkanlığı ile Türk Dili Bölüm Başkanlığı zorunlu ortak derslerin verilmesini temin etmektedir.

Araştırma alanında, BAPKO (Bilimsel Araştırma Projeleri Komisyonu), bilimsel araştırmaların koordinasyonunu, MÜHDEK (Marmara Üniversitesi Hayvan Deneyleri Etik Kurulu) deneylerde hayvan kullanımını konusunda gerekli idareyi sağlamakta, 29 Araştırma ve Uygulama merkezi ile kuruldukları konulara yönelik bilimsel çalışmalar, 2 Eğitim Merkezi ile eğitim çalışmaları yapılmaktadır.

İdari alanda ise Genel Sekreter ve bağlı iki Genel Sekreter Yardımcısı bünyesinde 8 Daire Başkanlığı, Hukuk Müşavirliği ile Döner Sermaye İşletme Müdürlüğü, Sağlık Bakanlığı Marmara Üniversitesi Pendik Eğitim ve Araştırma Hastanesi Başhekimliği, koordinatörlükler ve diğer idari birimlerle hizmet verilmektedir.

## II. KURULUŞUN TARİHÇESİ

### Üniversitemizin Tarihi Gelişimi

Marmara Üniversitesi'nin çekirdeğini oluşturan Hamidiye Ticaret Mektebi'nin kurulması hususundaki ilk teşebbüs, devrin Maarif Nâzırı Münif Paşa'nın (1828-1910) Sultan II. Abdülhamid'e, bu konudaki düşüncelerini sözlü olarak arzıyla başlamıştır. Teklifi uygun bulan padişah, okulun kurulması için Münif Paşa'yı görevlendirmiştir. Münif Paşa 11.12.1879 tarihinde Sadâret'e yazdığı bir tezkire ile durumu sadrazamın bilgisine sunmuş ve "bütçeden para ayırmaksızın zenginlerin yardımlarıyla bu mektebi kurmayı" planladığını dile getirmiştir. Mektebin açılması için ilk ödenek olmak üzere 100.000 kuruşun bu işe ayrılmasını da talep etmiştir. Bu talep 23 Mart 1883'te Saray'a sunulmuştur. Hamidiye Ticaret Mektebi, bu girişimler neticesinde Kanlıfırın'daki İzzet Efendi konağında faaliyete geçmiş, bu konakta altı seneyi aşkın bir süre kalan okul, 1890'da Beyazıt'taki Hakkı Bey konağına taşınmıştır. Cumhuriyet'in ilânı

ile birlikte adı Ticaret Mekteb-i Âlisi olarak deęişen okulun öğrenci sayısında ciddi bir artış yaşanmıştır. Okulun adı daha sonra sırasıyla “Yüksek İktisat ve Ticaret Mektebi” ve İstanbul İktisadî ve Ticarî İlimler Akademisi (İİTİA) olarak deęiştirilmiştir. Akademi tarafından Sultanahmet semtinde kullanılan bina, yapıldığı tarihten 1970’lere kadar geçen sürede bazı deęişiklikler geçirmiştir. Bina 1977 yılında bir kundaklama sonucu tamamen olmasa da büyük çapta yanmıştır. İstanbul İktisadî ve Ticarî İlimler Akademisi 20 Temmuz 1982 tarih ve 17.760 sayılı Resmî Gazete’de yayımlanan “Yüksek Öğretim Kurumları Teşkilatı Hakkında Kanun Hükmünde Kararname” ile Marmara Üniversitesi’ne dönüştürülmüştür.

### **III. HİZMETİN KONUSU**

#### **A. YASAL DAYANAK**

Üniversitemiz görev, yetki ve sorumlulukları 04.11.1981 tarihli 2547 sayılı Yükseköğretim Kanunu ile belirlenmiştir.

#### **Görev:**

2547 Sayılı Yükseköğretim Kanunundaki amaç ve ana ilkelere uygun olarak yükseköğretim kurumlarının görevleri;

a-) Çağdaş uygarlık ve eğitim - öğretim esaslarına dayanan bir düzen içinde, toplumun ihtiyaçları ve kalkınma planları ilke ve hedeflerine uygun ve ortaöğretime dayalı çeşitli düzeylerde eğitim - öğretim, bilimsel araştırma, yayım ve danışmanlık yapmak,

b-) Kendi ihtisas gücü ve maddi kaynaklarını rasyonel, verimli ve ekonomik şekilde kullanarak, milli eğitim politikası ve kalkınma planları ilke ve hedefleri ile Yükseköğretim Kurulu tarafından yapılan plan ve programlar doğrultusunda, ülkenin ihtiyacı olan dallarda ve sayıda insan gücü yetiştirmek,

c-) Türk toplumunun yaşam düzeyini yükseltici ve kamuoyunu aydınlatıcı bilim verilerini söz, yazı ve diğer araçlarla yaymak,

d-) Örgün, yaygın, sürekli ve açık eğitim yoluyla toplumun özellikle sanayileşme ve tarımda modernleşme alanlarında eğitilmesini sağlamak,

e-) Ülkenin bilimsel, kültürel, sosyal ve ekonomik yönlere ilerlemesini ve gelişmesini ilgilendiren sorunlarını, diğer kuruluşlarla işbirliği yaparak, kamu kuruluşlarına önerilerde bulunmak suretiyle öğretim ve araştırma konusu yapmak, sonuçlarını toplumun yararına sunmak

ve kamu kuruluşlarınca istenecek inceleme ve araştırmaları sonuçlandırarak düşüncelerini ve önerilerini bildirmek,

f-) Eğitim - öğretim seferberliği içinde, örgün, yaygın, sürekli ve açık eğitim hizmetini üstlenen kurumlara katkıda bulunacak önlemleri almak,

g-) Yörelereindeki tarım ve sanayinin gelişmesine ve ihtiyaçlarına uygun meslek elemanlarının yetişmesine ve bilgilerinin gelişmesine katkıda bulunmak, sanayi, tarım ve sağlık hizmetleri ile diğer hizmetlerde modernleşmeyi, üretimde artışı sağlayacak çalışma ve programlar yapmak, uygulamak ve yapılanlara katılmak, bununla ilgili kurumlarla işbirliği yapmak ve çevre sorunlarına çözüm getirici önerilerde bulunmak,

h-) Eğitim teknolojisini üretmek, geliştirmek, kullanmak, yaygınlaştırmak,

i-) Yükseköğretimin uygulamalı yapılmasına ait eğitim - öğretim esaslarını geliştirmek, döner sermaye işletmelerini kurmak, verimli çalıştırmak ve bu faaliyetlerin geliştirilmesine ilişkin gerekli düzenlemeleri yapmaktır.

## **1. HUKUKÎ ÇERÇEVE**

Marmara Üniversitesi'nin akademik ve idarî faaliyetleri 1982 Anayasası'nın ilgili maddeleri, çeşitli kanunlar, kanun hükmünde kararnameler ve birçok yönetmeliğe göre yürütülmektedir. 1982 Anayasası'nın 130. maddesi yükseköğretim kurumlarını, 131. maddesi yükseköğretim üst kuruluşlarını, 132. maddesi ise yükseköğretim kurumlarından özel hükümlere tâbi olanları düzenlemiştir. Anayasa'nın 130. maddesine göre üniversite "çağdaş eğitim-öğretim esaslarına dayanan bir düzen içinde milletin ve ülkenin ihtiyaçlarına uygun insan gücü yetiştirmek amacı ile; ortaöğretime dayalı çeşitli düzeylerde eğitim-öğretim, bilimsel araştırma, yayın ve danışmanlık yapmak, ülkeye ve insanlığa hizmet etmek üzere çeşitli birimlerden oluşan bilimsel özerkliğe sahip kamu tüzel kişiliği"dir.

Üniversitelerdeki akademik ve idarî faaliyetleri düzenleyen birçok kanun bulunmakla birlikte bunlardan bazıları üniversitelerin organik kanunları niteliğindedir. Yükseköğretim Kanunu, Yükseköğretim Kurumları Teşkilat Kanunu, Yükseköğretim Üst Kuruluşları ile Yükseköğretim Kurumlarının İdarî Teşkilatı Hakkında Kanun Hükmünde Kararname bu çerçevede özel önem taşımaktadır. Kanun veya kanun hükmünde kararnamelerde olduğu gibi yönetmeliklerin bazıları yalnızca akademik veya idarî faaliyetleri düzenlerken, bazıları her ikisini de düzenlemiştir.

## **2. HİZMET ALANLARI**

### **1. YERLEŞKELER:**

Marmara Üniversitesi, İstanbul'un iki yakasında farklı yerleşim alanlarında yer alan hizmet binalarında faaliyetlerini sürdürmektedir.

Aşağıdaki tabloda yerleşkeler ile hizmet binalarının dağılımı gösterilmiştir.

### **İSTANBUL AVRUPA YAKASI**

- **Beyazıt Yerleşkesi**
- **Sultanahmet Yerleşkesi**
- **Şişli Yerleşkesi**

### **İSTANBUL ANADOLU YAKASI**

- **Anadoluhisarı Yerleşkesi**
- **Acıbadem Yerleşkesi**
- **Bağlarbaşı Yerleşkesi**
- **Maltepe Sağlık Yerleşkesi**
- **Göztepe Yerleşkesi**
- **Haydarpaşa Yerleşkesi\***
- **Kartal Yerleşkesi**
- **Pendik Yerleşkesi**
- **Marmara Üniversitesi Recep Tayyip ERDOĞAN Külliyesi**

\*15 Nisan 2015 tarih ve 29327 sayılı Resmi Gazetede yayımlanan 6639 sayılı Bazı Kanun ve Kanun Hükmünde Kararnamelerde Değişiklik Yapılması Hakkında Kanunun 5. maddesi doğrultusunda Sağlık Bilimleri Üniversitesine tahsis edilmiştir.



**TABLO 1. YERLEŐKELER VE HİZMET BİNALARI DAĞILIMI**

<b>YERLEŐKE ADI</b>	<b>BİRİM</b>
ACIBADEM	Güzel Sanatlar Fakültesi (I)
	Güzel Sanatlar Enstitüsü
ANADOLUHİSARI	Spor Bilimleri Fakültesi
	Siyasal Bilgiler Fakültesi
	Sosyal Bilimler Meslek Yüksek Okulu
BAĞLARBAŐI	İlahiyat Fakültesi
BAHÇELİEVLER	İletişim Fakültesi
MALTEPE SAĞLIK	Gastroenteroloji Enstitüsü
	Nörolojik Bilimler Enstitüsü
	Temel Tıp Bilimleri (Tıp Fakültesi)
	Diş Hekimliği Fakültesi
	Sağlık Bilimleri Fakültesi
	Sağlık Bilimleri Enstitüsü
GÖZTEPE	Rektörlük (II)
	Enstitü Binası:
	- Avrupa Birliği Enstitüsü
	-Bankacılık ve Sigortacılık Enstitüsü
	- Fen Bilimleri Enstitüsü
	-Türkiyat Araştırmaları Enstitüsü
	-Eğitim Bilimleri Enstitüsü
	-Sosyal Bilimler Enstitüsü
	Atatürk Eğitim Fakültesi
	Fen Edebiyat Fakültesi
	Mühendislik Fakültesi
	Teknoloji Fakültesi
	İktisat Fakültesi
	İşletme Fakültesi
	Uygulamalı Bilimler Yüksekokulu
	Bankacılık ve Sigortacılık Yüksekokulu
	Takı Teknolojisi ve Tasarımı Yüksekokulu
	Teknik Bilimler Meslek Yüksekokulu
	Yabancı Diller Yüksekokulu
	Atatürk İlkeleri ve İnkılâp Tarihi Bölümü
	Türk Dili Bölümü Başkanlığı
	Özmen Aktar Kız Öğrenci Yurdu
	Handan Ertuğrul Kız Öğrenci Yurdu
	Sürekli Eğitim Merkezi (MÜSEM)
	Üniversite Sosyal Tesisleri – Misafirhane
	Hukuk Fakültesi

HAYDARPAŞA	Eczacılık Fakültesi
	Güzel Sanatlar Fakültesi (I)
	Adalet Meslek Yüksekokulu
KARTAL	Sağlık Bilimleri Meslek Yüksekokulu
SULTANAHMET	Rektörlük (II)
	Ortadoğu ve İslam Ülkeleri Araştırmaları Enstitüsü
	Cumhuriyet Müzesi
ŞİŞLİ	MÜSEM (Yabancı Dil Kursları)
PENDİK	Sağlık Bakanlığı Marmara Üniversitesi Pendik Eğitim ve Araştırma Hastanesi
MALTEPE	Maltepe Sosyal Tesisleri
ANKARA	İrtibat Bürosu
(I), (II), İlgili birimin birden fazla yerleşkede fiziki faaliyet alanı bulunduğunu göstermektedir.	

## 2. EĞİTİM BİNALARI

Marmara Üniversitesi Rektörlük binası, Göztepe (merkez bina) ve Sultanahmet yerleşkelerinde bulunmaktadır. Çeşitli yerleşkelerde faaliyet gösteren akademik hizmet binaları ise 335.837,56 m<sup>2</sup> toplam alana ve 31.587 m<sup>2</sup> toplam derslik alanına sahiptir.

**TABLO 2. EĞİTİM ALAN BİLGİLERİ**

YERLEŞKE ADI	SEKTÖR/TESİSLER EĞİTİM	BİNA ALANI (m <sup>2</sup> )	DERSLİK ALANI (m <sup>2</sup> )	DERSLİK SAYISI
Acıbadem	Güzel Sanatlar Fakültesi Dekanlık	170,99	-	-
	Güzel Sanatlar Fakültesi*	12.903	2.755	40
<b>ACIBADEM YERLEŞKESİ</b>		<b>13.073,99</b>	<b>2.755</b>	<b>40</b>
Anadoluhisarı	Siyasal Bilgiler Fakültesi	3.726	840	13
	Spor Bilimleri Fakültesi	8.763	1.082,59	17
	Sosyal Bilimler Meslek Yüksekokulu	1.924	818,65	12
	Çok Aamçlı Bina	2.796	392,11	8
<b>ANADOLUHİSARI YERLEŞKESİ</b>		<b>17.209,00</b>	<b>3.133,35</b>	<b>50</b>
Bağlarbaşı	İlahiyat Fakültesi	67.114	5.277,74	75
<b>BAĞLARBAŞI YERLEŞKESİ</b>		<b>67.114</b>	<b>5.277,74</b>	<b>75</b>
Bahçelievler	İletişim Fakültesi	13.033	2.149	34
<b>BAHÇELİEVLER YERLEŞKESİ</b>		<b>13.033</b>	<b>2.149</b>	<b>34</b>
Maltepe Sağlık Yerleşkesi	Dış Hekimliği Fak.	19.603	-	-
	Temel Tıp Bilimleri (Tıp Fakültesi)	28.113	1.876,06	28
	Sağlık Bilimleri Fakültesi	14.842	1.720,39	19
	Sağlık Bilimleri Enstitüsü		-	-
	Nörolojik Bilimler ve Gastroentroloji Enstitüsü	8.125	46	1

<b>MALTEPE SAĞLIK YERLEŞKESİ</b>		<b>70.683</b>	<b>3.642,45</b>	<b>48</b>
Göztepe	Fen Edebiyat Fakültesi	26.557	2.387,72	54
	Mühendislik Fakültesi –İdari Bina(A Blok)	2.206	-	-

Göztepe	Mühendislik Fakültesi(D Blok- Yenilik Merkezi)	3.070	58	2
	Mühendislik Fakültesi (B Blok)	4.450	691,4	16
	Mühendislik Fakültesi (C Blok)	3.921	260	4
	Atatürk Eğitim Fakültesi	16.583	1.581	30
	Atatürk Eğitim Fakültesi ( D Blok)	19.755	1.561	32
	İktisat Fakültesi (Prefabrik Ek Bina)	1.619	564	10
	İktisat Fakültesi	7.010	707,27	12
	İşletme Fakültesi ( C Blok)	19.703	951,95	18
	Teknik Eğitim Fakültesi	22.033	1.607,75	32
	Teknoloji Fakültesi			
	Takı Teknolojisi ve Tasarımı Yüksekokulu			
	Teknik Bilimler Meslek Yüksekokulu			
	Uygulamalı Bilimler Yüksekokulu	1.547	116,4	3
	Bankacılık ve Sigortacılık Yüksekokulu	3.279	876,22	41
	Yabancı Diller Yüksekokulu	4.511,4	635,2	15
	Avrupa Birliği Enstitüsü			
	Bankacılık ve Sigortacılık Enstitüsü			
	Eğitim Bilimleri Enstitüsü			
	Fen Bilimleri Enstitüsü			
	Sosyal Bilimler Enstitüsü			
Türkiyat Araştırmaları Enstitüsü				
<b>GÖZTEPE YERLEŞKESİ</b>		<b>136.244,4</b>	<b>11.997,91</b>	<b>269</b>
Haydarpaşa	Hukuk Fakültesi	4.004	999	12
	Adalet Meslek Yüksekokulu		55	3
	Güzel Sanatlar Fakültesi (Sinema ve TV. Bölümü)**	5.401		497
	Eczacılık Fakültesi ***	1.730	114	2
<b>HAYDARPAŞA YERLEŞKESİ</b>		<b>11.135</b>	<b>1.665</b>	<b>21</b>
KARTAL	Sağlık Hizmetleri Meslek Yüksekokulu	3.275	565,39	8
<b>KARTAL YERLEŞKESİ</b>		<b>3.275</b>	<b>565,39</b>	<b>8</b>
SULTANAHMET	Rektörlük Binası ve Ortadoğu ve İslam Ülkeleri Araştırmaları Enstitüsü	3.328,96	141,59	4
<b>SULTANAHMET YERLEŞKESİ</b>		<b>3.328,96</b>	<b>141,59</b>	<b>4</b>
ŞİŞLİ	MÜSEM Yabancı Dil Kursları)	741,21	259,02	12

<b>ŞİŞLİ YERLEŞKESİ</b>		<b>741,21</b>	<b>259,02</b>	<b>12</b>
<b>GENEL TOPLAM</b>	<b>10 YERLEŞKE</b>	<b>335.837,56</b>	<b>31.586,45</b>	<b>561</b>
* Acıbadem Yerleşkesi Bina Kapalı Alan değerleri güncel veriler henüz tamamlanmadığından birönceki veriler kullanılmıştır.				
* *Sinema ve Televizyon Bölümü derslikleri Hukuk Fakültesinin yer aldığı alanda bulunmaktadır.				
***Eczacılık Fakültesi mevcut bina (5.401 m2) ve prefabrik (1.730 m2) binada hizmet vermektedir.				

### 3. HASTANE BİNALARI

**TABLO 3.HASTANE BİNA ALAN BİLGİLERİ**

BİRİM ADI	TOPLAM ARSA ALANI	BİNA OTURUM ALANI (m <sup>2</sup> )	KAPALI ALAN (m <sup>2</sup> )	BLOK SAYISI	HİZMET AÇILIŞ YILI
Sağlık Bakanlığı Marmara Üniversitesi Pendik Eğitim ve Araştırma Hastanesi*	63.196	16.000	126.445	14	2010
Gastroenteroloji ve Nörolojik Bilimler Enstitüsü	182.054**	2.150	5.486	2	1992
Gastroenteroloji ve Nörolojik Bilimler Enstitüsü Ek Bina		375	2.350	1	2013
Maltepe Sağlık 535 Yataklı Araştırma ve Uygulama Hastanesi		16.180	114.859	16	-
Maltepe Sağlık Dış Hekimliği Fakültesi		4.500	18.736	3	2015
*Sağlık bakanlığı ve Üniversitemiz arasında düzenlenen ortak protokol kapsamında hizmet vermektedir. ** Maltepe Sağlık Yerleşkesi Alanı					

### 4. EĞİTİM ALANLARI VE DERSLİKLER

**TABLO 4. EĞİTİM ALAN SAYISI**

EĞİTİM ALANI	Kapasitesi 0-50	Kapasitesi 51-75	Kapasitesi 76-100	Kapasitesi 101-150	Kapasitesi 151-250	Kapasitesi 251-Üzeri	Toplam
Amfi	14	43	17	18	17	-	<b>109</b>
Sınıf	443	83	29	5	1	-	<b>561</b>
Eğitim Amaçlı Laboratuvar	334	42	11	5	2	-	<b>394</b>
Tematik Araş. Lab.	15	1	3	1	-	-	<b>20</b>

## 5. EĞİTİM BİRİMLERİ

TABLO 5. EĞİTİM BİRİMLERİNİN BİLGİLERİ

EĞİTİM BİRİMİ	BÖLÜMLER/ANABİLİM/ANA SANAT DALLARI
Atatürk Eğitim Fakültesi	Bilgisayar ve Öğretim Teknolojileri Eğitimi, Eğitim Bilimleri, Güzel Sanatlar Eğitimi, İlköğretim, İlköğretim Din Kültürü ve Ahlâk Bilgisi Eğitimi, Ortaöğretim Sosyal Alanlar Eğitimi, Orta Öğretim Fen ve Matematik Alanları Eğitimi, Özel Eğitim, Türkçe Eğitimi, Yabancı Diller Eğitimi
Diş Hekimliği Fakültesi	Diş Hekimliği Klinik Bilimleri, Diş Hekimliği Temel Bilimler
Eczacılık Fakültesi	Eczacılık Meslek Bilimleri, Eczacılık Teknolojisi ve Temel Eczacılık Bilimleri
Fen-Edebiyat Fakültesi	Alman Dili ve Edebiyatı, Almanca Mütercim Tercümanlık, Bilgi ve Belge Yönetimi, Biyoloji, Coğrafya, Fizik, Fransız Dili ve Edebiyatı, İngiliz Dili ve Edebiyatı, İstatistik, Kimya, Matematik, Sanat Tarihi, Sosyoloji, Tarih, Türk Dili ve Edebiyatı, Fransızca Mütercim Tercümanlık, İngilizce Mütercim Tercümanlık
Güzel Sanatlar Fakültesi	Canlandırma Film, Endüstri Ürünleri Tasarımı, Fotoğraf, Geleneksel Türk El Sanatları, Grafik Sanatları, Heykel, İç Mimarlık, Müzik, Resim, Seramik ve Cam, Sinema ve Televizyon, Tekstil Sanatları, Temel Eğitim
Hukuk Fakültesi	Kamu Hukuku, Özel Hukuk
İktisat Fakültesi	İktisat (Türkçe), İktisat (İngilizce), Çalışma Ekonomisi ve Endüstri İlişkileri, Ekonometri, Maliye
İşletme Fakültesi	İşletme (Türkçe), İşletme (İngilizce), İşletme (Almanca), İşletme Enformatiği (Almanca)
Siyasal Bilgiler Fakültesi	Siyaset Bilimi ve Uluslararası İlişkiler Bölümü (Türkçe), Siyaset Bilimi ve Uluslararası İlişkiler Bölümü (İngilizce), Kamu Yönetimi Bölümü (Türkçe), Kamu Yönetimi Bölümü (Fransızca), Yerel Yönetimler
İlahiyat Fakültesi	Felsefe ve Din Bilimleri, İlköğretim Din Kültürü ve Ahlâk Bilgisi Öğretmenliği, İslâm Tarihi ve Sanatları, Temel İslâm Bilimleri
İletişim Fakültesi	Gazetecilik, Halkla İlişkiler ve Tanıtım, Radyo, Televizyon, Sinema
Mühendislik Fakültesi	Bilgisayar Mühendisliği, Biyomühendislik, Çevre Mühendisliği, Elektrik-Elektronik Mühendisliği, Endüstri Mühendisliği, Kimya Mühendisliği, Makine Mühendisliği, Metalurji ve Malzeme Mühendisliği, Çevre Mühendisliği (UOLP – Uluslararası Kıbrıs Üniversitesi) (İngilizce), İnşaat Mühendisliği.
Sağlık Bilimleri Fakültesi	Beslenme ve Diyetetik, Ebelik, Fizyoterapi ve Rehabilitasyon, Hemşirelik, Sağlık Yönetimi
Teknik Eğitim Fakültesi	Eğitim, Elektronik ve Bilgisayar Eğitimi, Elektrik Eğitimi, Makine Eğitimi, Matbaa Eğitimi, Metal Eğitimi, Mekatronik Eğitimi, Tekstil Eğitimi
Teknoloji Fakültesi	Bilgisayar Mühendisliği, Elektrik-Elektronik Mühendisliği, Makine Mühendisliği, Mekatronik Mühendisliği, Metalurji ve Malzeme Mühendisliği, Tekstil Mühendisliği
Tıp Fakültesi	Cerrahî Tıp Bilimleri, Dâhilî Tıp Bilimleri, Temel Tıp Bilimleri
Spor Bilimleri Fakültesi	Antrenörlük, Beden Eğitimi ve Spor Öğretmenliği, Spor Yönetimi
Bankacılık ve Sigortacılık Yüksekokulu	Aktüerya, Bankacılık, Sermaye Piyasası, Sigortacılık
Takı Teknolojisi ve Tasarımı Yüksekokulu	Takı Tasarımı

Yabancı Diller Yüksekokulu	Almanca, Fransızca, İngilizce
Uygulamalı Bilimler Yüksekokulu	Basım Teknolojileri, Kuyumculuk ve Mücevherat Tasarımı
Adalet Meslek Yüksekokulu	Adalet
Sağlık Hizmetleri Meslek Yüksekokulu	Anestezi, Diş Protez, İlk ve Acil Yardım, Patoloji Laboratuvarı, Tıbbî Görüntüleme Teknikleri, Tıbbî Laboratuvar
Teknik Bilimler Meslek Yüksekokulu	Basım ve Yayım Teknolojileri, Bilgisayar Programcılığı, Biyomedikal Cihaz Teknolojisi, Elektrik, Elektronik Haberleşme Teknolojisi, Elektronik Teknolojisi, Giyim Üretim Teknolojisi, Kuyumculuk ve Takı Tasarımı, Makine, Moda Tasarımı, Su Ürünleri
Sosyal Bilimler Meslek Yüksekokulu	Büro Hizmetleri ve Sekreterlik, Dış Ticaret, Finans-Bankacılık ve Sigortacılık, Muhasebe ve Vergi, Pazarlama ve Reklamcılık, Seyahat Turizm ve Eğlence Hizmetleri, Otel Lokanta ve İkram Hizmetleri, Yönetim ve Organizasyon
Avrupa Birliği Enstitüsü	Avrupa Birliği Hukuku, Avrupa Birliği Siyaseti ve Uluslararası İlişkiler, Avrupa Birliği İktisadı
Bankacılık ve Sigortacılık Enstitüsü	Bankacılık, Sermaye Piyasası ve Borsa, Sigortacılık
Eğitim Bilimleri Enstitüsü	Eğitim Bilimleri, Güzel Sanatlar Eğitimi, İlköğretim, Ortaöğretim Fen ve Matematik Alanlar Eğitimi, Ortaöğretim Sosyal Alanlar Eğitimi, Türkçe Eğitimi, Özel Eğitim, Yabancı Diller Eğitimi, Ortaöğretim Din Kültürü ve Ahlâk Bilgisi Öğretmenliği, Beden Eğitimi ve Spor Öğretmenliği, Bilgisayar ve Öğretim Teknolojileri Eğitimi, İmam Hatip Meslek Dersleri Öğretmenliği
Fen Bilimleri Enstitüsü	Biyoloji, Fizik, Kimya, Matematik, Bilgisayar Mühendisliği, Biyomühendislik, Çevre Mühendisliği, Endüstri Mühendisliği, Kimya Mühendisliği, Makine Mühendisliği, Metalurji ve Malzeme Mühendisliği, Elektrik Eğitimi, Elektronik ve Bilgisayar Eğitimi, Makine Eğitimi, Matbaa Eğitimi, Metal Eğitimi, Teknoloji Eğitimi, Tekstil Eğitimi, Çevre Bilimleri, Mekatronik, Mühendislik Yönetimi, Su Ürünleri
Gastroenteroloji Enstitüsü	Endoskopik Uygulama, Gastrointestinal Motilite, Gastrointestinal Moleküler Genetik, Viral Hepatitler
Güzel Sanatlar Enstitüsü	Resim, Heykel, Seramik ve Cam, Grafik, Tekstil, Endüstri Ürünleri Tasarımı, İç Mimarlık, Sinema-TV, Fotoğraf, Geleneksel Türk El Sanatları
Nörolojik Bilimler Enstitüsü	Elektrodiagnostik Nöroloji, Nörofarmakoloji, Nörohistokimya, Sinir Bilimleri, Işın Cerrahisi
Ortadoğu Araştırmaları Enstitüsü	Ortadoğu İktisadı, Ortadoğu Coğrafyası, Ortadoğu Siyasî Tarihi ve Uluslararası İlişkiler, Ortadoğu Sosyolojisi ve Antropolojisi. Ortadoğu Ekonomi Politikası.
Sağlık Bilimleri Enstitüsü	Adli Tıp, Anatomi, Beyin ve Sinir Cerrahisi, Biyofizik, Biyoistatistik ve Tıbbî Bilişim, Çocuk Sağlığı ve Hastalıkları, Farmakoloji ve Klinik Farmakoloji, Fizik Tedavi ve Rehabilitasyon, Fizyoloji, Halk Sağlığı, Hastane İşletmeciliği, Histoloji-Embriyoloji, İç Hastalıkları, Kulak-Burun-Boğaz, Nöroloji, Radyoloji, Tıbbî Biyokimya, Tıbbî Biyoloji, Tıbbî Mikrobiyoloji, Tıbbî Patoloji, Tıp Eğitimi, Tıp Tarihi ve Etik, Ağız, Diş ve Çene Cerrahisi, Diş Hastalıkları ve Tedavisi, Endodonti, Ortodonti, Oral Diağnoz ve Radyoloji, Pedodonti, Periodontoloji, Protetik Diş Tedavisi, Temel Tıp, Cerrahî Hastalıkları Hemşireliği, Çocuk Sağlığı ve Hastalıkları Hemşireliği, Doğum ve Kadın Hastalıkları Hemşireliği, Fizyoterapi ve Rehabilitasyon, Halk Sağlığı Hemşireliği, Hemşirelik Esasları, Hemşirelikte Öğretim, İç Hastalıkları Hemşireliği, Psikiyatri Hemşireliği, Analitik Kimya, Biyokimya, Eczacılık Temel Bilimleri, Farmakoloji, Farmakognozi, Farmasötik Biyoteknoloji, Farmasötik Botanik, Farmasötik Kimya, Farmasötik Mikrobiyoloji, Farmasötik Teknoloji, Farmasötik Toksikoloji, Beden Eğitimi ve Spor, Gastroenteroloji, Nörolojik Bilimler, Biyokimya.

Sosyal Bilimler Enstitüsü	Tarih, Alman Dili ve Edebiyatı, Coğrafya, Çalışma Ekonomisi ve Endüstri İlişkileri, İşletme, İşletme (İngilizce), İşletme (Almanca), İşletme Enformatiği (Almanca), Siyaset Bilimi ve Uluslararası İlişkiler, Kamu Yönetimi, Özel Hukuk, Kamu Hukuku, İktisat, İktisat (İngilizce), Maliye, Ekonometri, Temel İslâm Bilimleri,
Sosyal Bilimler Enstitüsü	İslâm Tarihi ve Sanatları, Felsefe ve Din Bilimleri, İlköğretim Din Kültürü ve Ahlâk Bilgisi Öğretmenliği, Gazetecilik, Halkla İlişkiler ve Tanıtım, Radyo, TV ve Sinema, Yerel Yönetimler.
Türkiyat Araştırmaları Enstitüsü	Atatürk İlkeleri ve İnkılâp Tarihi, Bilgi ve Belge Yönetimi, Türk Dili ve Edebiyatı, Türk Dünyası Coğrafyası, Türk Sanatı, Türk Tarihi, Balkan Dil ve Kültürleri, Kafkas Dil ve Kültürleri, Asya Dil ve Kültürleri, Akdeniz Ülkeleri Dil ve Kültürleri, Slav Dil ve Kültürleri, Ortadoğu Dil ve Kültürleri

## 6. REKTÖRLÜĞE BAĞLI BÖLÜMLER

Üniversitemizde herhangi bir fakülte, enstitü, yüksekokul veya meslek yüksekokuluna bağlı olmadan, doğrudan rektörlük bünyesinde yer alan iki bölüm vardır. Bunlar; Atatürk İlkeleri ve İnkılâp Tarihi Bölümü ve Türk Dili Bölümü olarak faaliyetlerini Üniversite genelinde sürdürmektedirler.

## 7. ARAŞTIRMA VE UYGULAMA MERKEZLERİ

SIRA NO	MARMARA ÜNİVERSİTESİ FAALİYETTE OLAN MERKEZLER
1	Çevre Sorunları Uygulama ve Araştırma Merkezi
2	Doğa Bitkileri ve Su Ürünleri, Araştırma ve Uygulama Merkezi
3	Geleneksel El Sanatları ve Tasarım Araştırma ve Uygulama Merkezi
4	Uluslararası İlişkiler Araştırma ve Uygulama Merkezi
5	Sağlık Hizmet Politikaları Uygulama ve Araştırma Merkezi
6	Osmanlı Tarihi Araştırma ve Uygulama Merkezi
7	Kent Sorunları ve Yerel Yönetimler Araştırma ve Uygulama Merkezi
8	Spor Bilimleri ve Sporcu Sağlığı Araştırma ve Uygulama Merkezi
9	Epilepsi Araştırma ve Uygulama Merkezi
10	Nanoteknoloji ve Biyomalzemeler Uygulama ve Araştırma Merkezi
11	Sivil Toplum Kuruluşları Araştırma ve Uygulama Merkezi
12	Türkiye-Fransa İlişkileri Uygulama ve Araştırma Merkezi
13	Türkiye - Almanya İlişkileri Uygulama ve Araştırma Merkezi
14	İmmün Yetmezlik Uygulama ve Araştırma Merkezi

15	Çocuk Koruma Uygulama ve Araştırma Merkezi
16	Deney Hayvanları Uygulama ve Araştırma Merkezi
17	Genetik ve Metabolik Hastalıklar Uygulama ve Araştırma Merkezi
18	Hipertansiyon ve Ateroskleroz Eğitim, Uygulama ve Araştırma Merkezi
19	Yükseköğretim Çalışmaları Uygulama ve Araştırma Merkezi
20	Uluslararası Sürdürülebilirlik Uygulama ve Araştırma Merkezi
21	Ekonomik ve Sosyal Alanda Kadın Çalışmaları Uygulama ve Araştırma Merkezi
22	Diş Hekimliği Uygulama ve Araştırma Merkezi
23	Psikolojik Danışma ve Rehberlik Uygulama ve Araştırma Merkezi
24	Bölgesel Kalkınma Uygulama ve Araştırma Merkezi
25	Marmara Aile Hekimliği Eğitim Uygulama ve Araştırma Merkezi
26	Kırsal İlimi Eğitimi Uygulama ve Araştırma Merkezi
27	İnovasyon ve Teknoloji Transfer Uygulama ve Araştırma Merkezi
28	Kudüs Çalışmaları Uygulama ve Araştırma Merkezi
29	İslam İktisadı ve Finansı Uygulama ve Araştırma Merkezi

## 8. EĞİTİM MERKEZLERİ

1.Uzaktan Eğitim Uygulama ve Araştırma Merkezi (UZEM)

2. Sürekli Eğitim Merkezi (MÜSEM)



## IV. ÖRGÜT YAPISI

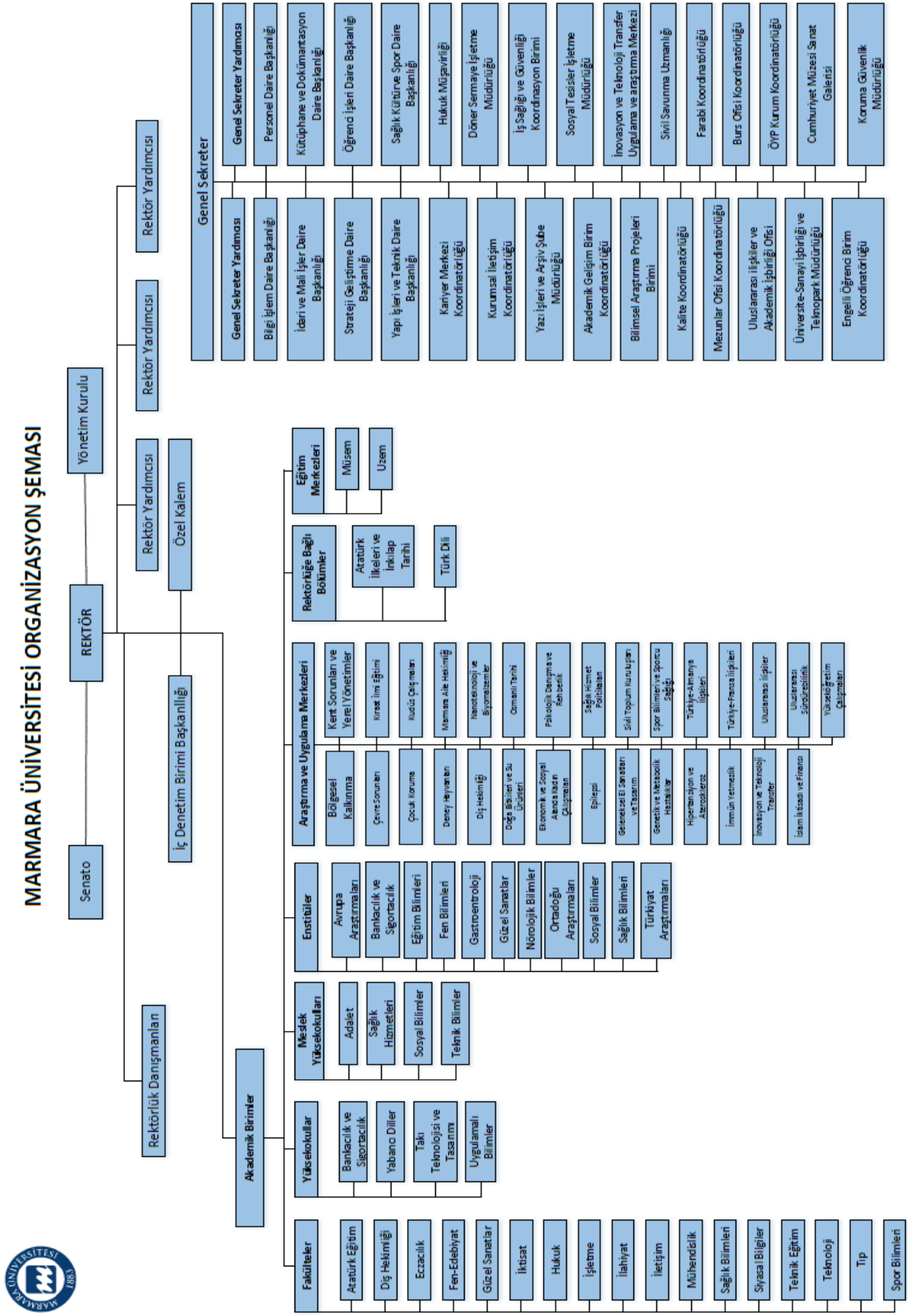

## A. PERSONEL

### 1. AKADEMİK PERSONEL DURUMU

TABLO 6. AKADEMİK PERSONELİN KADRO DAĞILIMI

KADRO ÜNVANI	KADROLARIN DURUMUNA GÖRE		
	DOLU	BOŞ	TOPLAM
Profesör	686	96	782
Doçent	359	110	469
Dr. Öğretim Üyesi	657	143	800
Öğretim Görevlisi	325	30	355
Araştırma Görevlisi	1.090	9	1.099
<b>GENEL TOPLAM</b>	<b>3.117</b>	<b>388</b>	<b>3.505</b>

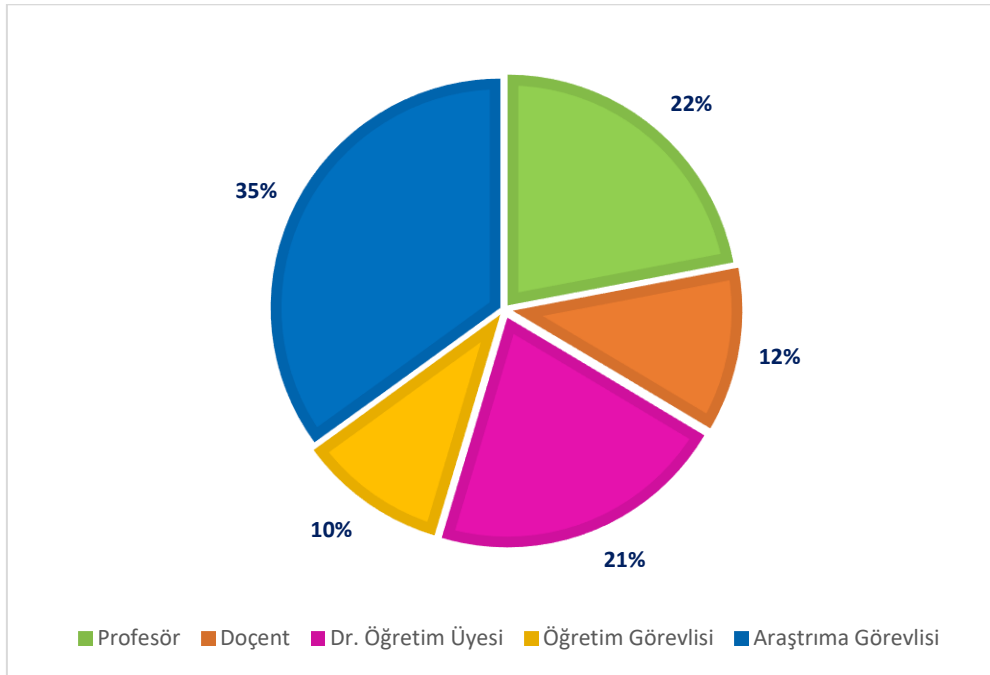

ŞEKİL 1. 2018 YILI AKADEMİK KADRO DAĞILIMI

## 2. İDARİ PERSONEL DURUMU

TABLO 7. HİZMET SINIFI BAZINDA İDARİ PERSONEL DAĞILIMI

HİZMET SINIFI	KADROLARIN DURUMUNA GÖRE		
	DOLU	BOŞ	TOPLAM
Genel İdari Hizmetler	769	517	1.286
Sağlık Hizmetleri Sınıfı	289	365	654
Teknik Hizmetler Sınıfı	122	98	220
Avukatlık Hizmetleri Sınıfı	5	1	6
Yardımcı Hizmetler Sınıfı	87	30	117
Genel Toplam	1.272	1.011	2.283

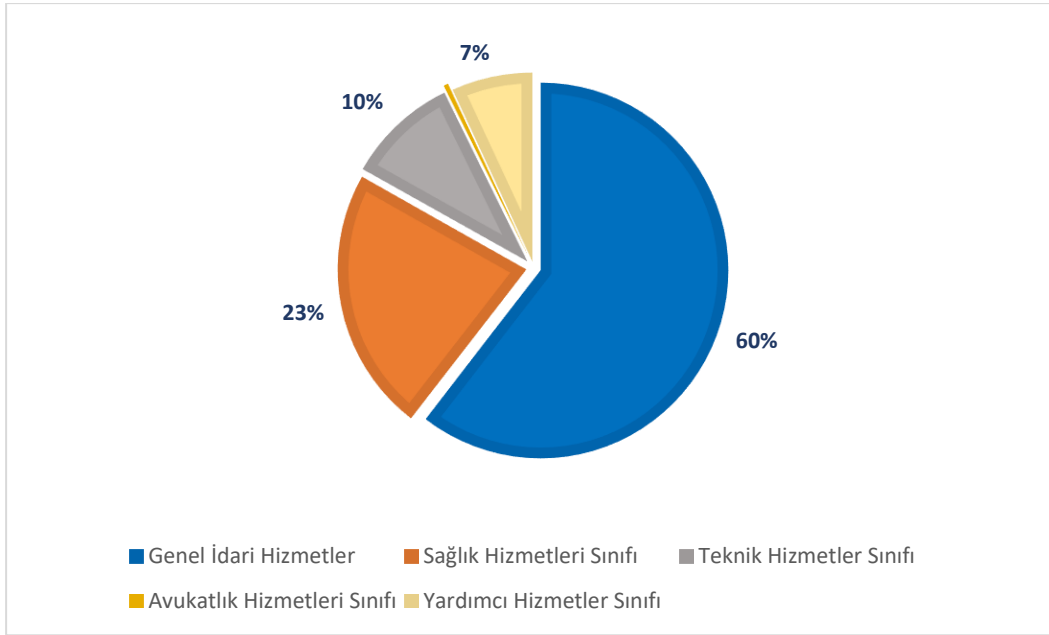

ŞEKİL 2. HİZMET SINIFI BAZINDA İDARİ PERSONEL DAĞILIMI

a) KADRO AÇIĞI

Akademik Kadro : 470

İdari Kadro : 350

b) İHTİYAÇ

Akademik Kadro : 470 (40 Profesör, 75 Doçent, 100 Doktor Öğretim Üyesi, 55 Öğretim Görevlisi, 200 Araştırma Görevlisi)

İdari Kadro : 350

## B. HİZMET ARAÇ GEREÇLERİ

### 1. HİZMET ALANLARI İLE İLGİLİ BİLGİLER

#### A.MEDİKO SOSYAL ALANLAR

TABLO 8. MEDİKO-SOSYAL ALAN BİLGİLERİ

BİRİM	ADET	KAPALI ALAN (m <sup>2</sup> )
Poliklinik Sayısı	16	3.162
Acil Servis	-	-
Tıbbi Laboratuvar	21	1.467
Radyoloji Alanı	17	338
<b>TOPLAM</b>	<b>54</b>	<b>4.967</b>

#### B.AKADEMİK PERSONEL ÇALIŞMA ALANLARI

TABLO 9. AKADEMİK PERSONEL ÇALIŞMA ALAN BİLGİLERİ

HİZMET ALAN ADI	ADET	ALANI (m <sup>2</sup> )
Çalışma Odası	1.815	32.614,25

#### C.İDARİ PERSONEL ÇALIŞMA ALANLARI

TABLO 10. İDARİ PERSONEL ÇALIŞMA ALAN BİLGİLERİ

HİZMET ALAN ADI	ADET	ALANI (m <sup>2</sup> )
Çalışma Odası	559	12.344,82

#### D. DİĞER HİZMET ALANLARI

TABLO 11. DİĞER HİZMET ALAN BİLGİLERİ

HİZMET ALAN ADI	ADET	ALANI (m <sup>2</sup> )
Depo	350	7.932,66
Arşiv	91	2.996,82
Atölyeler	25	1.170,88

## 2. SOSYAL, KÜLTÜREL VE DİĞER TESİS ALANLARI İLE İLGİLİ BİLGİLER

*TABLO 12. YERLEŞKELERDE BULUNAN KÜTÜPHANE BİLGİLERİ*

YERLEŞKE ADI	KÜTÜPHANE ADI	ALAN (m <sup>2</sup> )
Göztepe	Merkez Kütüphanesi	3.471,6
Anadoluhisarı	BESYO Kütüphanesi	228,2
Acıbadem	Güzel Sanatlar Fakültesi Kütüphanesi	230
Haydarpaşa	Hukuk Fakültesi Kütüphanesi	757,32
Bağlarbaşı	İlahiyat Fakültesi Kütüphanesi	1.255
Maltepe Sağlık	Tıp ve Sağlık Bilimleri Kütüphanesi ve Gastroenteroloji Enstitüsü	989,5
<b>TOPLAM</b>		<b>6.931,62</b>

*TABLO 13. ÖĞRENCİ KULÜP ALAN BİLGİLERİ*

ÖĞRENCİ KULÜPLERİ /DERNEKLERİ	ADET	ALANI (m <sup>2</sup> )
Öğrenci Kulüpleri	174	50

*TABLO 14. KANTİN KAFETERYA VE DİĞER HİZMET ALAN BİLGİLERİ*

KANTİN KAFETERYA VE DİĞER HİZMET ALANLARI	ADET	ALANI (m <sup>2</sup> )
Kantin	9	2.815
Çay Ocağı	3	38,5
Bayan Kuaförü	2	55
Bay Kuaförü	1	30
Kırtasiye	5	124,5
ATM	14	36
PTT	2	100
PTT Matik	2	12
Hediyelik Eşya Mağazası	1	40
Reklam/Pano	174	404
Yiyecek Otomatı	9	19

**TABLO 15. KONFERANS VE ÇOK AMAÇLI TOPLANTI SALONLARININ ALAN BİLGİLERİ**

<b>YERLEŞKE ADI</b>	<b>ALAN (m<sup>2</sup>)</b>
Acıbadem	1.195,89
Sultanahmet	2.083
Göztepe	3.673,35
Bağlarbaşı	1.859,05
Maltepe Sağlık	2.297,91
Anadoluhisarı	1.398,24
Kartal	257,08
<b>TOPLAM</b>	<b>12.764,52</b>

**TABLO 16. TOPLANTI/KONFERANS VE SEMİNER SALON BİLGİLERİ**

<b>ALAN ADI</b>	<b>Kapasite 0-50</b>	<b>Kapasite 51-100</b>	<b>Kapasite 101-150</b>	<b>Kapasite 151-250</b>	<b>Kapasite 251-Üzeri</b>	<b>Kapasite Toplam</b>
Toplantı Salonu	83	8	-	-	-	91
Konferans Salonu	3	6	7	3	5	24
Seminer Odası	35	2	-	-	-	37
<b>TOPLAM</b>	<b>121</b>	<b>16</b>	<b>7</b>	<b>3</b>	<b>5</b>	<b>152</b>

**TABLO 17. SPOR ALAN BİLGİLERİ**

<b>YERLEŞKE ADI</b>	<b>SPOR TESİSİ/SAHASI</b>	<b>ALAN (m<sup>2</sup>)</b>
Acıbadem	Basketbol-Voleybol Karma Saha	460
Anadoluhisarı	Açık Tenis Kortu (2 adet)	1.188
	Futbol Sahası	17.768
	Kapalı Yüzme Havuzu (Yarı Olimpik)	3.670
	Jimnastik Salonu	1.250
	Kapalı Tenis Kortu	588
	Kapalı Spor Salonu (Basketbol Sahası)	1.424
	Kapalı Spor Salonu (Fitnes Sahası)	919
Bağlarbaşı	Futbol Sahası	1000
	Basketbol Sahası	442
Göztepe	Voleybol Sahası	570
	Tenis Kortu	510
	Basketbol Sahası	595
	Kapalı Spor Salonu	1.817
Haydarpaşa	Basketbol Sahası	728

	Futbol Sahası *	6.076
Maltepe Sağlık	Futbol Sahası	9.600
<b>TOPLAM</b>		<b>48.605</b>
Kapalı alanlar MEK-SiS kapsamında değişmiştir. *Sağlık Bilimleri Üniversitesi ile ortak kullanım		

**TABLO 18. YEMEKHANE ALAN BİLGİLERİ**

YEMEKHANELER	ADET	ALAN (m <sup>2</sup> )	KAPASİTE
Öğrenci	11	4.500	2.000
Personel	11	2.000	1.000
<b>TOPLAM</b>	<b>22</b>	<b>6.500</b>	<b>3.000</b>

**TABLO 19. ÖĞRENCİ YURTLARI BİLGİLERİ**

ODADAKİ YATAK SAYISI	ODA SAYISI (ADET)	KAPALI ALAN (m <sup>2</sup> )
1 Kişilik	-	-
2 Kişilik	-	-
3-4 Kişilik	-	-
5 Kişi ve Üzeri	68	4.175
<b>TOPLAM</b>	<b>68</b>	<b>4.175</b>

**TABLO 20. YURT ALAN BİLGİLERİ**

YERLEŞKE	YURT ADI	ALANI (m <sup>2</sup> )	KAPASİTESİ (Kişi)
Göztepe	Özmen Aktar Kız Öğrenci Yurdu	3.565	336
Göztepe	Handan Ertuğrul Çağdaş Yaşam Kız Yurdu	1.178	72
<b>TOPLAM</b>		<b>4.743</b>	<b>408</b>

### 3. BOŞ ALANLAR VE OTOPARKLARLA İLE İLGİLİ BİLGİLER

Üniversitemize ait veya tahsisli başka gayrimenkuller de bulunmakta olup, toplam **2.518.081,01 m<sup>2</sup>** alana sahiptir.

*TABLO 21. BOŞ ALANLAR VE OTOPARK BİLGİLERİ*

MEVKİ/İLÇE/İL	ALANI (m <sup>2</sup> )
Beyazıt (Boşaltılmış Bina)	525
Halkalı(Küçükçekmece)*	-
Kandıra (Kocaeli)	30.600
Maltepe Sosyal Tesisleri (MAKSEV)	1.100
Marmara Adası (Balıkesir) **	7.694,01
Şişli	170
Validebağ Korusu-1 (Üsküdar)	22.785
Maltepe Kenan Evren Kışlası	2.455.115
Ankara (İrtibat Bürosu)***	92
<b>TOPLAM</b>	<b>2.518.081,01</b>
*Halkalı taşınmazının tahsisi kaldırılmış, TOKİ'ye devredilmiştir.(959.389 m <sup>2</sup> )	
**Maliye Hazinesi 48.260 m <sup>2</sup> alanı Üniversitemizden geri almıştır. (Mülkiyetimizdeki 1.648,29 m <sup>2</sup> lik kısmın satışı gerçekleşmiştir.	
***Kentsel dönüşüm kapsamında yenilenme aşamasındadır.(Tapuda 549 m <sup>2</sup> de 3/18 hisselidir.)	

*TABLO 22. TÜM YERLEŞKELERDEKİ OTOPARK ALAN BİLGİSİ*

<b>Tüm Yerleşkeler</b>	<b>27.439,17 m<sup>2</sup></b>
MEK-SİS kapsamında hesaplanan kapalı otopark alanlarıdır.	



#### 4. ARAÇ VE GEREÇLERLE İLGİLİ BİLGİLER

##### 1.ARAÇLAR İLE İLGİLİ BİLGİLER (SAYISAL DURUM, KAPASİTE VE ÖZELLİKLER)

TABLO 23. ARAÇ TİPLERİ VE ADET BİLGİLERİ

SIRA NO	ARAÇ TİPİ	MARKA	SIRA NO	ARAÇ TİPİ	MARKA
1	BİNEK OTOMOBİL	MERCEDES	28	BİNEK OTOMOBİL	RENAULT
2	BİNEK OTOMOBİL	OPEL	29	BİNEK OTOMOBİL	TOFAŞ
3	BİNEK OTOMOBİL	RENAULT	30	BİNEK OTOMOBİL	TOFAŞ
4	BİNEK OTOMOBİL	RENAULT	31	BİNEK OTOMOBİL	RENAULT
5	BİNEK OTOMOBİL	RENAULT	32	BİNEK OTOMOBİL	TOYOTA
6	BİNEK OTOMOBİL	RENAULT	33	BİNEK OTOMOBİL	TOYOTA
7	BİNEK OTOMOBİL	RENAULT	34	BİNEK OTOMOBİL	RENAULT
8	BİNEK OTOMOBİL	TOYOTA	35	BİNEK OTOMOBİL	FİAT
9	BİNEK OTOMOBİL	RENAULT	36	MİNİBÜS	FORD
10	BİNEK OTOMOBİL	RENAULT	37	MİNİBÜS	FORD
11	BİNEK OTOMOBİL	RENAULT	38	MİNİBÜS	FORD
12	BİNEK OTOMOBİL	TOYOTA	39	KAMYON	FORD
13	BİNEK OTOMOBİL	RENAULT	40	KAMYONET	WOLKSWAGEN
14	BİNEK OTOMOBİL	RENAULT	41	KAMYONET	ISUZU
15	BİNEK OTOMOBİL	RENAULT	42	KAMYONET	TEMSA
16	BİNEK OTOMOBİL	RENAULT	43	KAMYONET (PANEL)	FİAT
17	BİNEK OTOMOBİL	RENAULT	44	KAMYONET (PANEL)	FİAT
18	BİNEK OTOMOBİL	RENAULT	45	OTOBÜS	TEMSA
19	BİNEK OTOMOBİL	RENAULT	46	OTOBÜS	ISUZU
20	BİNEK OTOMOBİL	RENAULT	47	OTOBÜS	ISUZU
21	BİNEK OTOMOBİL	RENAULT	48	OTOBÜS	ISUZU
22	BİNEK OTOMOBİL	RENAULT	49	OTOBÜS	ISUZU
23	BİNEK OTOMOBİL	RENAULT	50	OTOBÜS	TEMSA
24	BİNEK OTOMOBİL	RENAULT	51	OTOBÜS	MERCEDES
25	BİNEK OTOMOBİL	RENAULT	52	AMBULANS	MERCEDES
26	BİNEK OTOMOBİL	RENAULT			
27	BİNEK OTOMOBİL	RENAULT			

## İŞ MAKİNASI

TABLO 24. İŞ MAKİNASI TABLOSU

SIRA NO	ARAÇ TİPİ	MARKA
1	İŞ MAKİNASI	BAŞAK

## KİRALIK ARAÇLAR

TABLO 25. KİRALIK ARAÇ TİPLERİ VE SAYI BİLGİLERİ

SIRA NO	ARAÇ TİPİ	MARKA	SIRA NO	ARAÇ TİPİ	MARKA
1	KİRALIK BİNEK OTOMOBİL	RENAULT	7	KİRALIK BİNEK OTOMOBİL	RENAULT
2	KİRALIK BİNEK OTOMOBİL	RENAULT	8	KİRALIK BİNEK OTOMOBİL	RENAULT
3	KİRALIK BİNEK OTOMOBİL	RENAULT	9	KİRALIK BİNEK OTOMOBİL	RENAULT
4	KİRALIK BİNEK OTOMOBİL	RENAULT	10	KİRALIK BİNEK OTOMOBİL	FİAT
5	KİRALIK BİNEK OTOMOBİL	RENAULT	11	KİRALIK BİNEK OTOMOBİL	FİAT
6	KİRALIK BİNEK OTOMOBİL	RENAULT	-		

TABLO 26. İHTİYAÇLAR

SIRA NO	ARAÇ TİPİ	ADET	SIRA NO	ARAÇ TİPİ	ADET
1	BİNEK OTOMOBİL (T-2)	5	4	MİDİBÜS (T-10)	1
2	MİNİBÜS (T-5)	3	5	OTOBÜS (T-11a)	1
3	KAMYONET (T-7)	3			

## V .HİZMET/ YATIRIM DURUMU

### A) AÇIK İHALE İLE YAPILAN İŞLER

#### 1. Maltepe Sağlık Yerleşkesi Eczacılık Fakültesi Binası Yapım İşi

Maltepe Sağlık Yerleşkesinde arazinin en üst kotunda bulunan ve araziye ulaşımı sağlayan ring hattıyla birebir ilişkisi olan **Eczacılık Fakültesi binası oturma alanı 2560 m<sup>2</sup>'dir**. Eczacılık Fakültesi binası formu işlevlerinin yoğunluğu nedeniyle ve **maksimum ışık alabilmek için U biçiminde tasarlanmıştır**. Eczacılık Fakülte binası bünyesinde **otopark, müze, DEHAMER, konferans salonu ve fuaye, uygulama eczanesi, okuma salonları, amfiler, derslikler, uygulama ve AR-GE laboratuvarları, idari ve akademik ofisler, kafeterya ve ek hizmet birimleri** yer alacaktır.

**Toplam 27.040 m<sup>2</sup> alana sahip ve 3 bodrum, zemin, 6 normal kat ve çatı katı ile beraber toplam 11 kattan oluşan** Eczacılık Fakülte binası tüm öğrencilerin aynı anda ders görmesine fırsat veren, sosyalleşmenin ve **bilimsel araştırmaların kesintisiz devamını sağlayan, fonksiyonel, ferah bir fakülte binası** olarak planlanmıştır.



**İş Durumu : İş Devam Ediyor**

**Fiziki Gerçekleşme : %67,52**

#### 2. Göztepe Yerleşkesi Hukuk ve Güzel Sanatlar Fakültesi Binaları Yapım İşi

Göztepe Yerleşkesi A ve B Bloklar Derslik binaları 3 adet bodrum kat, zemin kat ve 7 adet normal kat olup **toplam inşaat alanı 35.180 m<sup>2</sup> dir**.

A ve B olmak üzere 2 bloktan oluşan yapı, **Hukuk Fakültesi, İletişim Fakültesi, Adalet Meslek Yüksekokulu, Güzel Sanatlar Fakültesi Film Tasarımı ve Müzik Bölümü** ile Merkezi Derslik birimlerini bünyesinde bulundurmaktadır. **Hukuk Fakültesi 5000 adet öğrenci, Güzel Sanatlar Fakültesi 357 adet öğrenci, İletişim Fakültesi 2233 adet öğrenciye hizmet verecek şekilde** planlandı. Ek hizmet birimleri olarak da **öğrenci çalışma ve akademisyen dinlenme alanları** bay & bayan ve engelli wcler, çay ocağı ve depo ve kantin yer almaktadır.



**İş Durumu : İş Devam Ediyor**

**Fiziki Gerçekleşme : %69,84**

### **3. Göztepe Yerleşkesi Yemekhane Binası Teras Katının Uzaktan Eğitim Merkezi Olarak Yeniden Düzenlenmesi İşi**

Göztepe Yerleşkesi yemekhane binasının 5. Katı, **Uzaktan Eğitim Merkezi** olarak hizmet vereceğinden yeniden düzenlendi. Bu bağlamda karşılama bölümü, koordinatör odası, toplantı odası, sekreteryaya, müdür odası, sınav birimi, içerik birimi gibi çeşitli alanlar projeye uygun olarak düzenlendi, **tüm inşaat, mekanik ve elektrik tesisatı yenilendi.**



**İş Durumu : İş Tamamlandı.**

**Fiziki Gerçekleşme : %100**

### **4. İstanbul İli Maltepe İlçesi, Recep Tayyip Erdoğan Külliyesi'ne ait 1/100.000 Ölçekli Çevre Düzeni İmar Planı, 1/5000 Ölçekli Nazım İmar Planı ve 1/1000 Ölçekli Uygulama İmar Planı ve Değişikliği Hazırlanması İşi**

Recep Tayyip Erdoğan Külliyesi'ne ait **1/100.000 ölçekli çevre düzeni imar planı, 1/5000 ölçekli nazım imar planı ve 1/1000 ölçekli uygulama imar planı** ve değişikliği işinde çalışmalar tamamlanmış olup plan onayı beklenmektedir.

**İş Durumu : Plan onayı bekleniyor.**

**Fiziki Gerçekleşme : %80**

**5. M.Ü. Recep Tayyip ERDOĞAN Külliyesi Mühendislik Fakültesi Uygulama Projeleri, Teknik Şartnameleri ve Yaklaşık Maliyeti Hazırlanması İşi**

Birimlerin ihtiyaçları ve nüfus projeksiyonu doğrultusunda **gelecek 50 yıllık gereksinimleri karşılayacak planlama ile Recep Tayyip ERDOĞAN Külliyesi**'nin kurulum adımları atılmaktadır. **Üç etap olarak bölümlenen** kurulum çalışmalarında birinci etaba geçilmiştir. Birinci etapta yer alan Mühendislik Fakültesinin uygulama proje ve teknik raporları hazırlanmaktadır.

**İş Durumu : İdare ve yüklenici tarafından karşılıklı sulh ve ibra sözleşmesi yapıldı.**

**6. Dr. İbrahim ÜZÜMCÜ Konferans Salonu ve Öğrenci Derslikleri İnşaat, Mekanik, Elektrik Onarım ve Tadilat İşleri**

İhalesi 22.11.2018 tarihinde gerçekleştirilen “Dr. İbrahim ÜZÜMCÜ Konferans Salonu ve Öğrenci Derslikleri İnşaat, Mekanik, Elektrik Onarım ve Tadilatı” işinde yükleniciye **yer teslimi 17.12.2018 tarihinde** yapıldı.

Göztepe Yerleşkesi Dr. İbrahim Üzümcü binası konferans salonu ve derslikleri talepleri karşılayacak şekilde yenileniyor. **Toplam kapalı alanı 2.080 m2 olan binada boya uygulamalarına ilaveten çeşitli bakım onarım çalışmaları** yapılacak. Binanın **tüm sıhhi tesisat, havalandırma, yangın ve kalorifer tesisatları** projesine ve poz tariflerine göre yenilenecek. **Konferans salonu ses ve ışık sistemi** belirlenen şekliyle dizayn edilecek. Binanın çatı ve teraslarında gerekli kısmi onarım ve yalıtımlar yapılarak su izolasyonu sağlanacak. **İşin süresi 40 gün** olup ocak ay sonu itibariyle çalışmaların tamamlanması öngörülmektedir.



**İş Durumu : İş Devam Ediyor**

**Fiziki Gerçekleşme : %25**



## 7. Kartal Yerleşkesi Diş Protez Laboratuvarı Yapılması ve Yemekhane Düzenlenmesi İşleri

İhalesi 16.11.2018 tarihinde gerçekleşen “Kartal Yerleşkesi Diş Protez Laboratuvarı Yapılması ve Yemekhane Düzenlenmesi” işinde yükleniciye **yer teslimi 17.12.2018 tarihinde** yapıldı.

Sağlık Hizmetleri Meslek Yüksekokulu bünyesinde, protetik eğitiminde kullanılmak üzere **1 eğitmen ve 30 öğrenci kapasiteli prelinik masalardan** teşkil diş protez laboratuvarı kurulacak. Prelinik masalar, ses ve görüntü sistemine uyumlu **özel tasarlanmış sınıf yazılımı** ile kullanıma hazır hale getirilecektir. **İşin süresi 50 gün** olup şubat ayı itibariyle çalışmaların tamamlanması öngörülmektedir.



**İş Durumu : İş Devam Ediyor**

**Fiziki Gerçekleşme : %15**

## 8. Bağlarbaşı Yerleşkesi Kültür Merkezi Yapım İşİ

Kültür merkezi binası toplam 9.500 m<sup>2</sup> alanda toplam 800 kişilik 13 adet seminer salonu ve 1000 kişilik konferans salonu, 4 farklı yemek salonunda toplam 500 kişilik yemek salonları ve kafeterya oluşmaktadır. Protokol ile bedelsiz olarak yapılmaktadır.

**İş Durumu : İş Devam Ediyor**

**Fiziki Gerçekleşme : %53**

## **VI. SORUNLAR:**

### **A. PERSONEL YÖNÜNDEN:**

İstanbul'un Anadolu ve Avrupa yakasında yer alan 12 yerleşim alanında fiziki dağılımı bulunan Üniversitemiz 31.12.2018 tarihi itibarıyla 3117 akademik,1272 idari personel olmak üzere toplam 4389 kadrolu personel görev yapmaktadır.

2018 yılı Merkezi Yönetim Bütçe Kanununa göre, 2017 yılında emeklilik, ölüm, istifa, nakil, eğitimin tamamlanması veya başarısızlık sonucu kurumlarından ayrılan Araştırma Görevlisi sayısı kadar açıktan veya Yükseköğretim Kurumları ile diğer kamu idare, kurum ve kuruluşlarından naklen atama yapılması uygun görülmüştür. Bu izinler doğrultusunda atamalar yapılmakta olup; ancak taleplerimizi karşılamamaktadır.

### **B. ARAÇ YÖNÜNDEN:**

Üniversitemize eski model araçlar mevcut olup, bakım ve onarım harcamaları yüksek tutarda olmaktadır. Bu harcamalar kısıtlı bütçe imkânları ile karşılanmaya çalışılmaktadır.

### **C. HİZMET YÖNÜNDEN:**

Yükseköğretim kurumlarının ana amacı nitelikli insan gücü yetiştirmektir. Bunun gerektirdiği maliyet göz ardı edilmemelidir. Merkezi Yönetim Bütçesine bakıldığında, yükseköğrenime ayrılan payın yeterli olmadığı görülmektedir. Bu nedenle Merkezi Yönetim Bütçesinde eğitime ayrılan pay arttırılmalıdır.

Üniversitemizin büyüklüğü nedeniyle bütçe ödeneğinin yetersiz kalması, projelerin gecikmesine yol açmaktadır. Bu durum projelerin günümüz koşulları ve teknolojilerinden geri kalmasına sebep olmaktadır.

Üniversitemizin yerleşim birimlerinin dağınık olması hizmetlerin daha sağlıklı olarak yürütülmesini zorlaştırmaktadır.

## **VII. ÇÖZÜM ÖNERİLERİ:**

### **A. PERSONEL YÖNÜNDEN :**

78 Sayılı Kanun Hükmünde Kararname ile Üniversitemize verilen kadrolardan serbest olarak mevcut olan kadroların Aralık 2018 tarihi itibarıyla yaklaşık %90 oranında kullanılmış

olup Üniversitemiz Birimlerini ve Anabilim Dallarına yeterli sayıda Öğretim Üyesi kadro aktarımının yapılamaması, bazı lisans, doktora ve yüksek lisans programlarımızın Öğretim Üyesi eksikliği nedeniyle kapanacak duruma gelmesi, Öğretim Üyesi/Öğrenci Sayısının hızla artması eğitim-öğretimin aksamaması ve Öğretim Elemanlarımızın mağduriyetlerinin giderilebilmesi için Birimlerimizdeki acil kadro ihtiyacı göz önünde bulundurularak Üniversitemizin daha etkin ve daha verimli olabilmesi adına Yükseköğretim Kurulu Başkanlığından 470 adet akademik kadro ihdası istenilmiştir.

### **B. ARAÇ YÖNÜNDEN:**

Üniversitemiz eski model araçlarının yenilenmesi bakım ve onarım harcamalarının asgari düzeye indirilmesi açısından önemli görülmektedir.

### **C. HİZMET YÖNÜNDEN:**

Yükseköğretim kurumlarına tahsis edilen ödeneklerin ne şekilde kullanılacağı, yine Yükseköğretim Kurumlarınca belirlenmelidir.

Üniversite bütçelerinin öğrenci sayılarıyla orantılı olarak dağıtılması eğitimde kalitenin üst düzeye çıkarılması açısından önemli görülmektedir.

Mali olanakların artırılması eğitim ve öğretim ile diğer hizmetlerin görülmesinde olumlu katkı sağlayacağı dikkate alındığında Üniversitemize ait öz gelirin çeşitlendirilmesi ve elde edilen gelirin artırılması için projeler ve planlamalar yapılması gerekli görülmektedir.

Eğitim ve öğretimde daha iyi hizmet vermek ve zaman kaybının önlenmesi açısından İstanbul'un Anadolu ve Avrupa yakasında dağınık olan yerleşkelerin bir araya getirilmesi çalışmalarının hızlandırılması önem arz etmektedir.



## ÜNİVERSİTE ADI : MARMARA ÜNİVERSİTESİ

TABLO 27. ÖĞRENCİ SAYILARI

ÖĞRENİM TÜRÜ	OKUYAN ÖNLİSANS ÖĞRENCİ SAYISI	OKUYAN LİSANS ÖĞRENCİ SAYISI	OKUYAN YÜKSEK LİSANS ÖĞRENCİ SAYISI	OKUYAN DOKTORA ÖĞRENCİ SAYISI	GENEL TOPLAM
Birinci Öğretim + İkinci Öğretim	6.715	47.761	16.381	4.294	75.151
Uzaktan Öğretim	1.854	-	410	-	2.264
Açık Öğretim	-	-	-	-	-
<b>GENEL TOPLAM</b>	<b>8.569</b>	<b>47.761</b>	<b>16.791</b>	<b>4.294</b>	<b>77.415</b>

TABLO 28. ÖĞRETİM ELEMANLARI SAYILARI

Profesör	Doçent	Doktor Öğretim Üyesi	Öğretim Gör.	Okutman	Araştırma Gör.	Genel Toplam
686	359	657	325	132	1.090	3.117

TABLO 29. ÜNİVERSİTEDE BULUNAN BİRİM SAYILARI

Fakülte	Yüksekokul	Meslek Yüksek Okulu	Enstitü	Araştırma Uyg. Mer.	Eğitim Merkezleri	Bölüm	Program
17	4	4	11	30	2	138	64
Ana Bilim Dalı	Bilim Dalı	Ana Sanat Dalı	Sanat Dalı	Yüksek Lisans Programı	Doktora Programı		Sanatta Yeterlilik Programı
274	320	10	2	194	122		12

Hazırlayanın:

Adı Soyadı : Yeşim BİLGİÇ

Telefon Numarası : 0216 4140545-0534 6530181

E-Posta Adresi : [yesim.bilgic@marmara.edu.tr](mailto:yesim.bilgic@marmara.edu.tr) - [sgdb@marmara.edu.tr](mailto:sgdb@marmara.edu.tr)



Yeşim BİLGİÇ

Strateji Geliştirme Daire Başkanlığı  
Stratejik Planlama Şube Müdürlüğü Yetkilisi