



Marmara
Üniversitesi

Köklü geçmiş, güçlü gelecek...



T.C.

MARMARA ÜNİVERSİTESİ

İL BRİFİNG RAPORU

(1 OCAK – 31 ARALIK 2016)

İÇİNDEKİLER

I.GİRİŞ	4
II. KURULUŞUN TARİHÇESİ	4
III. HİZMETİN KONUSU	5
A. YASAL DAYANAK	5
1. HUKUKÎ ÇERÇEVE	6
2. HİZMET ALANLARI.....	7
IV. ÖRGÜT YAPISI	15
A. PERSONEL	16
1. AKADEMİK PERSONEL DURUMU	16
2. İDARİ PERSONEL DURUMU.....	17
B. HİZMET ARAÇ GEREÇLERİ	18
1. HİZMET ALANLARI İLE İLGİLİ BİLGİLER.....	18
V .HİZMET/ YATIRIM DURUMU	24
A. AÇIK İHALE İLE YAPILAN İŞLER.....	24
VI. SORUNLAR	36
A. PERSONEL YÖNÜNDEN.....	36
B. ARAÇ YÖNÜNDEN:.....	36
C. HİZMET YÖNÜNDEN:	36
VII. ÇÖZÜM ÖNERİLERİ:	37
A. PERSONEL YÖNÜNDEN.....	37
B. ARAÇ YÖNÜNDEN:.....	37
C. HİZMET YÖNÜNDEN:	37

TABLO LİSTESİ

TABLO 1. YERLEŞKELER VE HİZMET BİNALARI DAĞILIMI.....	8
TABLO 2. EĞİTİM ALAN BİLGİLERİ	9
TABLO 3. HASTANE BINA ALAN BİLGİLERİ.....	11
TABLO 4. EĞİTİM ALAN SAYISI.....	11
TABLO 5. EĞİTİM BİRİMLERİNİN BİLGİLERİ.....	12
TABLO 6. AKADEMİK PERSONELİN KADRO DAĞILIMI.....	16
TABLO 7. HİZMET SINIFI BAZINDA İDARİ PERSONEL DAĞILIMI	17
TABLO 8. MEDIKO-SOSYAL ALAN BİLGİLERİ	18
TABLO 9. AKADEMİK PERSONEL ÇALIŞMA ALAN BİLGİLERİ	18
TABLO 10. İDARİ PERSONEL ÇALIŞMA ALAN BİLGİLERİ.....	18
TABLO 11. DİĞER HİZMET ALAN BİLGİLERİ.....	18
TABLO 12. YERLEŞKELERDE BULUNAN KÜTÜPHANE BİLGİLERİ.....	19
TABLO 13. ÖĞRENCİ KULÜP ALAN BİLGİLERİ.....	19
TABLO 14. KANTİN KAFETERYA VE DİĞER HİZMET ALAN BİLGİLERİ	19
TABLO 15.KONFERANS VE ÇOK AMAÇLI TOPLANTI SALONLARININ ALAN BİLGİLERİ	20
TABLO 16. TOPLANTI/KONFERANS VE SEMİNER SALON BİLGİLERİ	20
TABLO 17. SPOR ALAN BİLGİLERİ.....	20
TABLO 18. YEMEKHANE ALAN BİLGİLERİ.....	21
TABLO 19. ÖĞRENCİ YURTLARI BİLGİLERİ	21
TABLO 20. YURT ALAN BİLGİLERİ	21
TABLO 21. BOŞ ALANLAR VE OTOPARK BİLGİLERİ.....	21
TABLO 22. TÜM YERLEŞKELERDEKİ OTOPARK ALAN BİLGİSİ	22
TABLO 23. ARAÇ TİPLERİ VE ADET BİLGİLERİ	22
TABLO 24. İŞ MAKİNASI TABLOSU	23
TABLO 25. KİRALIK ARAÇ TİPLERİ VE SAYI BİLGİLERİ	23

ŞEKİL LİSTESİ

ŞEKİL 1. 2016 YILI AKADEMİK KADRO DAĞILIMI.....	16
ŞEKİL 2. HİZMET SINIFI BAZINDA İDARİ PERSONEL DAĞILIMI	17

I.GİRİŞ

Teşkilat Yapısı

Marmara Üniversitesinde 18 fakülte, 4 yüksekokul, 4 meslek yüksekokulu ve 11 enstitü mevcut olup Veterinerlik Fakültesi'nin eğitime başlamaması nedeniyle 17 fakülte, 4 yüksekokul, 4 meslek yüksekokulu ve 11 enstitüsü ile akademik alanda hizmet verilmektedir. Bunların yanında Rektörlüğe bağlı olmak üzere Atatürk İlkeleri ve İnkılap Tarihi Bölüm Başkanlığı ile Türk Dili Bölüm Başkanlığı zorunlu ortak derslerin verilmesini temin etmektedir.

Araştırma alanında, BAPKO (Bilimsel Araştırma Projeleri Komisyonu), bilimsel araştırmaların koordinasyonunu, MÜHDEK (Marmara Üniversitesi Hayvan Deneyleti Etik Kurulu) deneylerde hayvan kullanımı konusunda gerekli idareyi sağlamakta, 19 adet Araştırma ve Uygulama merkezi ile kuruldukları konulara yönelik bilimsel çalışmalar, 2 adet Eğitim Merkezi ile eğitim çalışmaları yapılmaktadır.

İdari alanda ise Genel Sekreter ve bağlı iki Genel Sekreter Yardımcısı bünyesinde 8 Daire Başkanlığı, Hukuk Müşavirliği ile Döner Sermaye İşletme Müdürlüğü, Sağlık Bakanlığı Marmara Üniversitesi Pendik Eğitim ve Araştırma Hastanesi Başhekimliği, koordinatörlükler ve diğer idari birimlerle hizmet verilmektedir.

II. KURULUŞUN TARİHÇESİ

Üniversitemizin Tarihi Gelişimi

Marmara Üniversitesi'nin çekirdeğini oluşturan Hamidiye Ticaret Mektebi'nin kurulması hususundaki ilk teşebbüs, devrin Maarif Nâzırı Münif Paşa'nın (1828-1910) Sultan II. Abdülhamid'e, bu konudaki düşüncelerini sözlü olarak arzıyla başlamıştır. Teklifi uygun bulan padişah, okulun kurulması için Münif Paşa'yı görevlendirmiştir. Münif Paşa 11.12.1879 tarihinde Sadâret'e yazdığı bir tezkire ile durumu sadrazamın bilgisine sunmuş ve "bütçeden para ayırmaksızın zenginlerin yardımlarıyla bu mektebi kurmayı" planladığını dile getirmiştir. Mektebin açılması için ilk ödenek olmak üzere 100.000 kuruşun bu işe ayrılmasını da talep etmiştir. Bu talep 23 Mart 1883'te Saray'a sunulmuştur. Hamidiye Ticaret Mektebi, bu girişimler neticesinde Kanlıfırın'daki İzzet Efendi konağında faaliyete geçmiş, bu konakta altı seneyi aşkın bir süre kalan okul, 1890'da Beyazıt'taki Hakkı Bey konağına taşınmıştır. Cumhuriyet'in ilânı ile birlikte adı Ticaret Mektebi-i Âlisi olarak değişen okulun öğrenci sayısında ciddi bir artış yaşanmıştır. Okulun adı daha sonra sırasıyla "Yüksek İktisat ve Ticaret

Mektebi” ve İstanbul İktisadî ve Ticarî İlimler Akademisi (İİTİA) olarak değiştirilmiştir. Akademi tarafından Sultanahmet semtinde kullanılan bina, yapıldığı tarihten 1970'lere kadar geçen sürede bazı değişiklikler geçirmiştir. Bina 1977 yılında bir kundaklama sonucu tamamen olmasa da büyük çapta yanmıştır. İstanbul İktisadî ve Ticarî İlimler Akademisi 20 Temmuz 1982 tarih ve 17.760 sayılı Resmî Gazete’de yayımlanan “Yüksek Öğretim Kurumları Teşkilatı Hakkında Kanun Hükmünde Kararname” ile Marmara Üniversitesi’ne dönüştürülmüştür.

III. HİZMETİN KONUSU

A. YASAL DAYANAK

Üniversitemiz görev, yetki ve sorumlulukları 04.11.1981 tarihli 2547 sayılı Yükseköğretim Kanunu ile belirlenmiştir.

Görev:

2547 Sayılı Yükseköğretim Kanunundaki amaç ve ana ilkelere uygun olarak yükseköğretim kurumlarının görevleri;

a-) Çağdaş uygarlık ve eğitim - öğretim esaslarına dayanan bir düzen içinde, toplumun ihtiyaçları ve kalkınma planları ilke ve hedeflerine uygun ve ortaöğretime dayalı çeşitli düzeylerde eğitim - öğretim, bilimsel araştırma, yayım ve danışmanlık yapmak,

b-) Kendi ihtisas gücü ve maddi kaynaklarını rasyonel, verimli ve ekonomik şekilde kullanarak, milli eğitim politikası ve kalkınma planları ilke ve hedefleri ile Yükseköğretim Kurulu tarafından yapılan plan ve programlar doğrultusunda, ülkenin ihtiyacı olan dallarda ve sayıda insan gücü yetiştirmek,

c-) Türk toplumunun yaşam düzeyini yükseltici ve kamuoyunu aydınlatıcı bilim verilerini söz, yazı ve diğer araçlarla yaymak,

d-) Örgün, yaygın, sürekli ve açık eğitim yoluyla toplumun özellikle sanayileşme ve tarımda modernleşme alanlarında eğitilmesini sağlamak,

e-) Ülkenin bilimsel, kültürel, sosyal ve ekonomik yönlerden ilerlemesini ve gelişmesini ilgilendiren sorunlarını, diğer kuruluşlarla işbirliği yaparak, kamu kuruluşlarına önerilerde bulunmak suretiyle öğretim ve araştırma konusu yapmak, sonuçlarını toplumun yararına sunmak ve kamu kuruluşlarınca istenecek inceleme ve araştırmaları sonuçlandırarak düşüncelerini ve önerilerini bildirmek,

f-) Eğitim - öğretim seferberliği içinde, örgün, yaygın, sürekli ve açık eğitim hizmetini üstlenen kurumlara katkıda bulunacak önlemleri almak,

g-) Yörelereindeki tarım ve sanayinin gelişmesine ve ihtiyaçlarına uygun meslek elemanlarının yetişmesine ve bilgilerinin gelişmesine katkıda bulunmak, sanayi, tarım ve sağlık hizmetleri ile diğer hizmetlerde modernleşmeyi, üretimde artışı sağlayacak çalışma ve programlar yapmak, uygulamak ve yapılanlara katılmak, bununla ilgili kurumlarla işbirliği yapmak ve çevre sorunlarına çözüm getirici önerilerde bulunmak,

h-) Eğitim teknolojisini üretmek, geliştirmek, kullanmak, yaygınlaştırmak,

i-) Yükseköğretimin uygulamalı yapılmasına ait eğitim - öğretim esaslarını geliştirmek, döner sermaye işletmelerini kurmak, verimli çalıştırmak ve bu faaliyetlerin geliştirilmesine ilişkin gerekli düzenlemeleri yapmaktır.

1. HUKUKÎ ÇERÇEVE

Marmara Üniversitesi'nin akademik ve idarî faaliyetleri 1982 Anayasası'nın ilgili maddeleri, çeşitli kanunlar, kanun hükmünde kararnameler ve birçok yönetmeliğe göre yürütölmektedir. 1982 Anayasası'nın 130. maddesi yükseköğretim kurumlarını, 131. maddesi yükseköğretim üst kuruluşlarını, 132. maddesi ise yükseköğretim kurumlarından özel hükümlere tâbi olanları düzenlemiştir. Anayasa'nın 130. maddesine göre üniversite "çağdaş eğitim-öğretim esaslarına dayanan bir düzen içinde milletin ve ülkenin ihtiyaçlarına uygun insan gücü yetiştirmek amacı ile; ortaöğretime dayalı çeşitli düzeylerde eğitim-öğretim, bilimsel araştırma, yayın ve danışmanlık yapmak, ülkeye ve insanlığa hizmet etmek üzere çeşitli birimlerden oluşan bilimsel özerkliğe sahip kamu tüzel kişiliği"dir.

Üniversitelerdeki akademik ve idarî faaliyetleri düzenleyen birçok kanun bulunmakla birlikte bunlardan bazıları üniversitelerin organik kanunları niteliğindedir. Yükseköğretim Kanunu, Yükseköğretim Kurumları Teşkilat Kanunu, Yükseköğretim Üst Kuruluşları ile Yükseköğretim Kurumlarının İdarî Teşkilatı Hakkında Kanun Hükmünde Kararname bu çerçevede özel önem taşımaktadır. Kanun veya kanun hükmünde kararnamelerde olduğu gibi yönetmeliklerin bazıları yalnızca akademik veya idarî faaliyetleri düzenlerken, bazıları her ikisini de düzenlemiştir.

2. HİZMET ALANLARI

1. YERLEŞKELER:

Marmara Üniversitesi, İstanbul'un iki yakasında farklı yerleşim alanlarında yer alan hizmet binalarında faaliyetlerini sürdürmektedir.

Aşağıdaki tabloda yerleşkeler ile hizmet binalarının dağılımı gösterilmiştir.

İSTANBUL AVRUPA YAKASI

- **Bahçelievler Yerleşkesi**
- **Beyazıt Yerleşkesi**
- **Halkalı Yerleşkesi**
- **Nişantaşı Yerleşkesi**
- **Sultanahmet Yerleşkesi**
- **Şişli Yerleşkesi**

İSTANBUL ANADOLU YAKASI

- **Anadoluhisarı Yerleşkesi**
- **Acıbadem Yerleşkesi**
- **Bağlarbaşı Yerleşkesi**
- **Başbüyük Yerleşkesi**
- **Göztepe Yerleşkesi**
- **Haydarpaşa Yerleşkesi***
- **Kartal Yerleşkesi**
- **Pendik Yerleşkesi**

*15 Nisan 2015 tarih ve 29327 sayılı Resmi Gazetede yayımlanan 6639 sayılı bazı kanun ve kanun hükmünde kararnamelerde değişiklik yapılaması hakkında kanunun 5. Maddesi doğrultusunda Sağlık Bilimleri Üniversitesine tahsis edilmiştir.

TABLO 1. YERLEŐKELER VE HİZMET BİNALARI DAĞILIMI

YERLEŐKE ADI	BİRİM
ACIBADEM	Güzel Sanatlar Fakültesi (I)*
	Güzel Sanatlar Enstitüsü
ANADOLUHİSARI	Spor Bilimleri Fakültesi
	Siyasal Bilgiler Fakültesi
	Sosyal Bilimler Meslek Yüksek Okulu
BAĞLARBAŐI	İlahiyat Fakültesi
BAHÇELİEVLER	İŐletme Fakültesi
BAŐIBÜYÜK	Gastroenteroloji Enstitüsü
	Nörolojik Bilimler Enstitüsü
	Temel Tıp Bilimleri (Tıp Fakültesi)
	DiŐ HekimliĐi Fakültesi
	SaĐlık Bilimleri Fakültesi
GÖZTEPE	Rektörlük (I)
	Enstitü Binası:
	- Avrupa BirliĐi Enstitüsü
	-Bankacılık ve Sigortacılık Enstitüsü
	- Fen Bilimleri Enstitüsü
	-Türkiyat AraŐtırmaları Enstitüsü
	-EĐitim Bilimleri Enstitüsü
	-SaĐlık Bilimleri Enstitüsü
	-Sosyal Bilimler Enstitüsü
	Atatürk EĐitim Fakültesi
	Fen Edebiyat Fakültesi
	Mühendislik Fakültesi
	Teknik EĐitim Fakültesi
	Teknoloji Fakültesi
	İktisat Fakültesi
	Uygulamalı Bilimler Yüksekokulu
	Bankacılık ve Sigortacılık Yüksekokulu
	Takı Teknolojisi ve Tasarımı Yüksekokulu
	Teknik Bilimler Meslek Yüksekokulu
	Yabancı Diller Yüksekokulu
	Atatürk İlkeleri ve İnkılâp Tarihi Bölümü
	Türk Dili Bölümü
	Özmen Aktar Kız Öğrenci Yurdu
	Handan ErtuĐrul Kız Öğrenci Yurdu
	Sürekli EĐitim Merkezi (MÜSEM)
	Üniversite Sosyal Tesisleri – Misafirhane
	HAYDARPAŐA**
Eczacılık Fakültesi	

HAYDARPAŞA**	Güzel Sanatlar Fakültesi (II)
	Sağlık Hizmetleri Meslek Yüksekokulu
	Adalet Meslek Yüksekokulu
KARTAL	Tadilat devam etmektedir.
NİŞANTAŞI	Sağlık Hizmetleri Meslek Yüksekokulu-Dış Protez Bölümü
	İletişim Fakültesi
SULTANAHMET	Rektörlük (II)
	Ortadoğu ve İslam Ülkeleri Araştırmaları Enstitüsü
	Cumhuriyet Müzesi
ŞİŞLİ	MÜSEM (Yabancı Dil Kursları)
PENDİK	Sağlık Bakanlığı Marmara Üniversitesi Pendik Eğitim ve Araştırma Hastanesi
MALTEPE	Maltepe Sosyal Tesisleri
ANKARA	İrtibat Bürosu
*Birim adı yanında kullanılan (I), (II), ifadeleri, ilgili birimin birden fazla yerleşkede fiziki faaliyet alanı bulunduğunu göstermektedir.	
**15 Nisan 2015 tarih ve 29327 sayılı Resmi Gazetede yayımlanan 6639 sayılı bazı kanun ve kanun hükmünde kararnamelerde değişiklik yapılamaması hakkında kanununun 5. Maddesi doğrultusunda Sağlık Bilimleri Ünivrsitesine tahsis edilmiştir.	

2. EĞİTİM BİNALARI

Marmara Üniversitesi Rektörlük binası, Göztepe (merkez bina) ve Sultanahmet yerleşkelerinde bulunmaktadır. Çeşitli yerleşkelerde faaliyet gösteren akademik hizmet binaları ise 244.141 m² toplam alana ve 51.221 m² toplam derslik alanına sahiptir.

TABLO 2. EĞİTİM ALAN BİLGİLERİ

YERLEŞKE ADI	SEKTÖR/TESİSLER EĞİTİM	BİNA ALANI (m ²)	DERSLİK ALANI (m ²)	DERSLİK SAYISI
Acıbadem	Güzel Sanatlar Enstitüsü	235	235	4
	Güzel Sanatlar Fakültesi*	15.829	4.749	91
ACIBADEM YERLEŞKESİ		16.064	4.984	95
Anadoluhisarı	Siyasal Bilgiler Fakültesi	2.523	1.269	22
	Spor Bilimleri Fakültesi*****	5.247	1.574	30
	Sosyal Bilimler Meslek Yüksekokulu	2.021	204	6
ANADOLUHİSARI YERLEŞKESİ		9.791	3.047	58
Bağlarbaşı	İlahiyat Fakültesi	27.692	2.584	38
BAĞLARBAŞI YERLEŞKESİ		27.692	2.584	38
Bahçelievler	İşletme Fakültesi Yönetim Binası	5.593	1.678	32
	İşletme Fakültesi	5.82	1.644	18
	Nihat Sayar Amfi Binası	840	400	2
	Boş Bina	780	197	4
BAHÇELİEVLER YERLEŞKESİ		13.033	3.919	56
Göztepe	Fen Edebiyat Fakültesi*	21.88	6.564	126
	Mühendislik Fakültesi –İdari Bina(A Blok)	2.562	-	-

Göztepe	Mühendislik Fakültesi(Yenilik Merkezi)	3.117	143	3
	Mühendislik Fakültesi (B Blok)	4.305	588	10
	Mühendislik Fakültesi (C Blok)	3.78	556	7
	Atatürk Eğitim Fakültesi*	14.762	4.429	85
	Atatürk Eğitim Fakültesi (Prefabrik Ek Bina)	1.572	1.056	18
	İktisat Fakültesi	7.575	2	52
	Teknik Eğitim Fakültesi**	21.7	6.51	125
	Teknoloji Fakültesi*			
	Takı Teknolojisi ve Tasarımı Yüksekokulu			
	Uygulamalı Bilimler Yüksekokulu**	-	-	-
	Bankacılık ve Sigortacılık Yüksekokulu	3.69	1.107	21
	Teknik Bilimler Meslek Yüksekokulu	3.4	1.02	20
	Yabancı Diller Yüksekokulu	3.068	1.5	60
	Avrupa Birliği Enstitüsü	4.482	713	16
	Bankacılık ve Sigortacılık Enstitüsü			
	Eğitim Bilimleri Enstitüsü			
	Fen Bilimleri Enstitüsü			
Sosyal Bilimler Enstitüsü				
Türkiyat Araştırmaları Enstitüsü				
GÖZTEPE YERLEŞKESİ		95.893	26.186	543
Haydarpaşa****	Hukuk Fakültesi	4.004	1.201	23
	Adalet Meslek Yüksekokulu			
	Eczacılık Fakültesi*	5.401	1.621	31
	Hukuk Fakültesi***	-	-	10
	Sağlık Hizmetleri Meslek Yüksekokulu	2.109	632	12
HAYDARPAŞA YERLEŞKESİ		11.514	3.454	76
KARTAL	Boş Bina (Tadilatla)	3.121	936	18
KARTAL YERLEŞKESİ		3.121	936	18
Maltepe Sağlık	Tıp Fakültesi	27.276	1640	26
	Diş Hekimliği Fakültesi	18.736	351	3
	Sağlık Bilimleri Enstitüsü	14	169	-
	Sağlık Bilimleri Fakültesi		1.512	16
MALTEPE SAĞLIK YERLEŞKESİ		60.012	3.503	45
Nişantaşı	İletişim Fakültesi	3.612	1.084	21
	İletişim Fakültesi (EİKM)	2.308	675	8
NİŞANTAŞI YERLEŞKESİ		5.92	1.759	29
SULTANAHMET	Ortadoğu ve İslam Ülkeleri Araştırmaları Enstitüsü	500	500	4
SULTANAHMET YERLEŞKESİ		500	500	4
ŞİŞLİ	MÜSEM Yabancı Dil Kursları)	601	180	9
ŞİŞLİ YERLEŞKESİ		601	180	9
GENEL TOPLAM		244.141	51.221	971

*Eđitim birimlerinin alanlarında laboratuvar ve atölyeler bulunmaktadır.

**Teknik Eđitim Fakóltesi binasında eđitim vermektedir.

***Tıp Fakóltesinin boşaltmış olduđu derslikler kullanılmaktadır.

**** 15 Nisan 2015 tarih ve 29327 sayılı Resmi Gazetede yayımlanan 6639 sayılı bazı kanun ve kanun hükmünde kararnamelerde deđişiklik yapılaması hakkında kanunun 5. Maddesi doğrultusunda Sađlık Bilimleri Üniversitesine tahsis edilmiş olup Üniversitemiz yeni binaları yapımına kadar geçici süreyle kullanılmaktadır.

*****08 Nisan 2016 tarih ve 29678 sayılı Resmi Gazetede yayımlanan 2016/8562 sayılı Bakanlar Kurulu kararı ile Beden Eđitimi ve Spor Yükeseokulu kapatılarak yerine Spor Bilimleri Fakóltesi kurulmuştur.

3. HASTANE BİNALARI

TABLO 3. HASTANE BINA ALAN BİLGİLERİ

BİRİM ADI	TOPLAM ARSA ALANI	BİNA OTURUM ALANI (m ²)	KAPALI ALAN (m ²)	BLOK SAYISI	HİZMET AÇILIŞ YILI
Sađlık Bakanlığı Marmara Üniversitesi Pendik Eđitim ve Araştırma Hastanesi*	63.196	16.000	126.445	14	2010
Gastroenteroloji ve Nörolojik Bilimler Enstitüsü	182.054**	2.150	5.486	2	1992
Gastroenteroloji ve Nörolojik Bilimler Enstitüsü Ek Bina		375	2.350	1	2013
Başıbüyük 535 Yataklı Araştırma ve Uygulama Hastanesi		16.180	114.859	16	-
Başıbüyük Diş Hekimliği Fakólte		4.500	18.736	3	2015

*Sađlık bakanlığı ve Üniversitemiz arasında düzenlenen ortak protokol kapsamında hizmet vermektedir.
** Maltepe Sađlık Yerleşkesi Kampüs Alanı

4. EĐTİM ALANLARI VE DERSLİKLER

TABLO 4. EĐTİM ALAN SAYISI

EĐTİM ALANI	Kapasitesi 0-50	Kapasitesi 51-75	Kapasitesi 76-100	Kapasitesi 101-150	Kapasitesi 151-250	Kapasitesi 251-Üzeri	Toplam
Amfi	5	1	37	13	26	10	92
Sınıf*	901	47	15	8	-	-	971
Bilgisayar Laboratuvarı	74	5	5	3	-	-	87
Diđer Laboratuvarlar	314	7	7	3	-	1	332

5. EĞİTİM BİRİMLERİ

TABLO 5. EĞİTİM BİRİMLERİNİN BİLGİLERİ

EĞİTİM BİRİMİ	BÖLÜMLER/ANABİLİM/ANA SANAT DALLARI
Atatürk Eğitim Fakültesi	Bilgisayar ve Öğretim Teknolojileri Eğitimi, Eğitim Bilimleri, Güzel Sanatlar Eğitimi, İlköğretim, İlköğretim Din Kültürü ve Ahlâk Bilgisi Eğitimi, Ortaöğretim Sosyal Alanlar Eğitimi, Orta Öğretim Fen ve Matematik Alanları Eğitimi, Özel Eğitim, Türkçe Eğitimi, Yabancı Diller Eğitimi
Diş Hekimliği Fakültesi	Diş Hekimliği Klinik Bilimleri, Diş Hekimliği Temel Bilimler
Eczacılık Fakültesi	Eczacılık Meslek Bilimleri, Eczacılık Teknolojisi ve Temel Eczacılık Bilimleri
Fen-Edebiyat Fakültesi	Alman Dili ve Edebiyatı, Almanca Mütercim Tercümanlık, Bilgi ve Belge Yönetimi, Biyoloji, Coğrafya, Fizik, Fransız Dili ve Edebiyatı, İngiliz Dili ve Edebiyatı, İstatistik, Kimya, Matematik, Sanat Tarihi, Sosyoloji, Tarih, Türk Dili ve Edebiyatı, Fransızca Mütercim Tercümanlık, İngilizce Mütercim Tercümanlık
Güzel Sanatlar Fakültesi	Canlandırma Film, Endüstri Ürünleri Tasarımı, Fotoğraf, Geleneksel Türk El Sanatları, Grafik Sanatları, Heykel, İç Mimarlık, Müzik, Resim, Seramik ve Cam, Sinema ve Televizyon, Tekstil Sanatları, Temel Eğitim
Hukuk Fakültesi	Kamu Hukuku, Özel Hukuk
İktisat Fakültesi	İktisat (Türkçe), İktisat (İngilizce), Çalışma Ekonomisi ve Endüstri İlişkileri, Ekonometri, Maliye
İşletme Fakültesi	İşletme (Türkçe), İşletme (İngilizce), İşletme (Almanca), İşletme Enformatiği (Almanca)
Siyasal Bilgiler Fakültesi	Siyaset Bilimi ve Uluslararası İlişkiler Bölümü (Türkçe), Siyaset Bilimi ve Uluslararası İlişkiler Bölümü (İngilizce), Kamu Yönetimi Bölümü (Türkçe), Kamu Yönetimi Bölümü (Fransızca), Yerel Yönetimler
İlahiyat Fakültesi	Felsefe ve Din Bilimleri, İlköğretim Din Kültürü ve Ahlâk Bilgisi Öğretmenliği, İslâm Tarihi ve Sanatları, Temel İslâm Bilimleri
İletişim Fakültesi	Gazetecilik, Halkla İlişkiler ve Tanıtım, Radyo, Televizyon, Sinema
Mühendislik Fakültesi	Bilgisayar Mühendisliği, Biyomühendislik, Çevre Mühendisliği, Elektrik-Elektronik Mühendisliği, Endüstri Mühendisliği, Kimya Mühendisliği, Makine Mühendisliği, Metalurji ve Malzeme Mühendisliği, Çevre Mühendisliği (UOLP – Uluslararası Kıbrıs Üniversitesi) (İngilizce), İnşaat Mühendisliği.
Sağlık Bilimleri Fakültesi	Beslenme ve Diyetetik, Ebelik, Fizyoterapi ve Rehabilitasyon, Hemşirelik, Sağlık Yönetimi
Teknik Eğitim Fakültesi	Eğitim, Elektronik ve Bilgisayar Eğitimi, Elektrik Eğitimi, Makine Eğitimi, Matbaa Eğitimi, Metal Eğitimi, Mekatronik Eğitimi, Tekstil Eğitimi
Teknoloji Fakültesi	Bilgisayar Mühendisliği, Elektrik-Elektronik Mühendisliği, Makine Mühendisliği, Mekatronik Mühendisliği, Metalurji ve Malzeme Mühendisliği, Tekstil Mühendisliği
Tıp Fakültesi	Cerrahî Tıp Bilimleri, Dâhili Tıp Bilimleri, Temel Tıp Bilimleri
Spor Bilimleri Fakültesi	Antrenörlük, Beden Eğitimi ve Spor Öğretmenliği, Spor Yönetimi
Bankacılık ve Sigortacılık Yüksekokulu	Aktüerya, Bankacılık, Sermaye Piyasası, Sigortacılık
Takı Teknolojisi ve Tasarımı Yüksekokulu	Takı Tasarımı

Yabancı Diller Yüksekokulu	Almanca, Fransızca, İngilizce
Uygulamalı Bilimler Yüksekokulu	Basım Teknolojileri, Kuyumculuk ve Mücevherat Tasarımı
Adalet Meslek Yüksekokulu	Adalet
Sağlık Hizmetleri Meslek Yüksekokulu	Anestezi, Diş Protez, İlk ve Acil Yardım, Patoloji Laboratuvarı, Tıbbî Görüntüleme Teknikleri, Tıbbî Laboratuvar
Teknik Bilimler Meslek Yüksekokulu	Basım ve Yayım Teknolojileri, Bilgisayar Programcılığı, Biyomedikal Cihaz Teknolojisi, Elektrik, Elektronik Haberleşme Teknolojisi, Elektronik Teknolojisi, Giyim Üretim Teknolojisi, Kuyumculuk ve Takı Tasarımı, Makine, Moda Tasarımı, Su Ürünleri
Sosyal Bilimler Meslek Yüksekokulu	Büro Hizmetleri ve Sekreterlik, Dış Ticaret, Finans-Bankacılık ve Sigortacılık, Muhasebe ve Vergi, Pazarlama ve Reklamcılık, Seyahat Turizm ve Eğlence Hizmetleri, Otel Lokanta ve İkram Hizmetleri, Yönetim ve Organizasyon
Avrupa Birliği Enstitüsü	Avrupa Birliği Hukuku, Avrupa Birliği Siyaseti ve Uluslararası İlişkiler, Avrupa Birliği İktisadı
Bankacılık ve Sigortacılık Enstitüsü	Bankacılık, Sermaye Piyasası ve Borsa, Sigortacılık
Eğitim Bilimleri Enstitüsü	Eğitim Bilimleri, Güzel Sanatlar Eğitimi, İlköğretim, Ortaöğretim Fen ve Matematik Alanlar Eğitimi, Ortaöğretim Sosyal Alanlar Eğitimi, Türkçe Eğitimi, Özel Eğitim, Yabancı Diller Eğitimi, Ortaöğretim Din Kültürü ve Ahlâk Bilgisi Öğretmenliği, Beden Eğitimi ve Spor Öğretmenliği, Bilgisayar ve Öğretim Teknolojileri Eğitimi, İmam Hatip Meslek Dersleri Öğretmenliği
Fen Bilimleri Enstitüsü	Biyoloji, Fizik, Kimya, Matematik, Bilgisayar Mühendisliği, Biyomühendislik, Çevre Mühendisliği, Endüstri Mühendisliği, Kimya Mühendisliği, Makine Mühendisliği, Metalurji ve Malzeme Mühendisliği, Elektrik Eğitimi, Elektronik ve Bilgisayar Eğitimi, Makine Eğitimi, Matbaa Eğitimi, Metal Eğitimi, Teknoloji Eğitimi, Tekstil Eğitimi, Çevre Bilimleri, Mekatronik, Mühendislik Yönetimi, Su Ürünleri
Gastroenteroloji Enstitüsü	Endoskopik Uygulama, Gastrointestinal Motilite, Gastrointestinal Moleküler Genetik, Viral Hepatitler
Güzel Sanatlar Enstitüsü	Resim, Heykel, Seramik ve Cam, Grafik, Tekstil, Endüstri Ürünleri Tasarımı, İç Mimarlık, Sinema-TV, Fotoğraf, Geleneksel Türk El Sanatları
Nörolojik Bilimler Enstitüsü	Elektrodiagnostik Nöroloji, Nörofarmakoloji, Nörohistokimya, Sinir Bilimleri, Işın Cerrahisi
Ortadoğu Araştırmaları Enstitüsü	Ortadoğu İktisadı, Ortadoğu Coğrafyası, Ortadoğu Siyasî Tarihi ve Uluslararası İlişkiler, Ortadoğu Sosyolojisi ve Antropolojisi. Ortadoğu Ekonomi Politikası.
Sağlık Bilimleri Enstitüsü	Adli Tıp, Anatomi, Beyin ve Sinir Cerrahisi, Biyofizik, Biyoistatistik ve Tıbbî Bilişim, Çocuk Sağlığı ve Hastalıkları, Farmakoloji ve Klinik Farmakoloji, Fizik Tedavi ve Rehabilitasyon, Fizyoloji, Halk Sağlığı, Hastane İşletmeciliği, Histoloji-Embriyoloji, İç Hastalıkları, Kulak-Burun-Boğaz, Nöroloji, Radyoloji, Tıbbî Biyokimya, Tıbbî Biyoloji, Tıbbî Mikrobiyoloji, Tıbbî Patoloji, Tıp Eğitimi, Tıp Tarihi ve Etik, Ağız, Diş ve Çene Cerrahisi, Diş Hastalıkları ve Tedavisi, Endodonti, Ortodonti, Oral Diağnoz ve Radyoloji, Pedodonti, Periodontoloji, Protetik Diş Tedavisi, Temel Tıp, Cerrahî Hastalıkları Hemşireliği, Çocuk Sağlığı ve Hastalıkları Hemşireliği, Doğum ve Kadın Hastalıkları Hemşireliği, Fizyoterapi ve Rehabilitasyon, Halk Sağlığı Hemşireliği, Hemşirelik Esasları, Hemşirelikte Öğretim, İç Hastalıkları Hemşireliği, Psikiyatri Hemşireliği, Analitik Kimya, Biyokimya, Eczacılık Temel Bilimleri, Farmakoloji, Farmakognozi, Farmasötik Biyoteknoloji, Farmasötik Botanik, Farmasötik Kimya, Farmasötik Mikrobiyoloji, Farmasötik Teknoloji, Farmasötik Toksikoloji, Beden Eğitimi ve Spor, Gastroenteroloji, Nörolojik Bilimler, Biyokimya.

Sosyal Bilimler Enstitüsü	Tarih, Alman Dili ve Edebiyatı, Coğrafya, Çalışma Ekonomisi ve Endüstri İlişkileri, İşletme, İşletme (İngilizce), İşletme (Almanca), İşletme Enformatiği (Almanca), Siyaset Bilimi ve Uluslararası İlişkiler, Kamu Yönetimi, Özel Hukuk, Kamu Hukuku, İktisat, İktisat (İngilizce), Maliye, Ekonometri, Temel İslâm Bilimleri, İslâm Tarihi ve Sanatları, Felsefe ve Din Bilimleri, İlköğretim Din Kültürü ve Ahlâk Bilgisi Öğretmenliği, Gazetecilik, Halkla İlişkiler ve Tanıtım, Radyo, TV ve Sinema, Yerel Yönetimler.
Sosyal Bilimler Enstitüsü	Atatürk İlkeleri ve İnkılâp Tarihi, Bilgi ve Belge Yönetimi, Türk Dili ve Edebiyatı, Türk Dünyası Coğrafyası, Türk Sanatı, Türk Tarihi, Balkan Dil ve Kültürleri, Kafkas Dil ve Kültürleri, Asya Dil ve Kültürleri, Akdeniz Ülkeleri Dil ve Kültürleri, Slav Dil ve Kültürleri, Ortadoğu Dil ve Kültürleri

6. REKTÖRLÜĞE BAĞLI BÖLÜMLER

Üniversitemizde herhangi bir fakülte, enstitü, yüksekokul veya meslek yüksekokuluna bağlı olmadan, doğrudan rektörlük bünyesinde yer alan iki bölüm vardır. Bunlar; Atatürk İlkeleri ve İnkılâp Tarihi Bölümü ve Türk Dili Bölümü olarak faaliyetlerini Üniversite genelinde sürdürmektedirler.

7. ARAŞTIRMA MERKEZLERİ

1. Çevre Sorunları Uygulama ve Araştırma Merkezi
2. Çocuk Koruma Uygulama ve Araştırma Merkezi
3. Doğa Bitkileri ve Su Ürünleri Araştırma ve Uygulama Merkezi
4. Deney Hayvanları Uygulama ve Araştırma Merkezi
5. Epilepsi Uygulama ve Araştırma Merkezi
6. Geleneksel El Sanatları ve Tasarım Araştırma ve Uygulama Merkezi
7. Genetik ve Metabolik Hastalıklar Uygulama ve Araştırma Merkezi
8. Hipertansiyon ve Ateroskleroz Eğitim, Uygulama ve Araştırma Merkezi
9. İmmün Yetmezlik Uygulama ve Araştırma Merkezi
10. Kent Sorunları ve Yerel Yönetimler Araştırma ve Uygulama Merkezi
11. Nanoteknoloji ve Biyomalzemeler Uygulama ve Araştırma Merkezi
12. Osmanlı Tarihi Araştırma ve Uygulama Merkezi
13. Sağlık Hizmet Politikaları Uygulama ve Araştırma Merkezi
14. Sivil Toplum Kuruluşları Araştırma ve Uygulama Merkezi
15. Spor Bilimleri ve Sporcu Sağlığı Araştırma ve Uygulama Merkezi
16. Türkiye - Almanya İlişkileri Uygulama ve Araştırma Merkezi
17. Uluslararası İlişkiler Araştırma ve Uygulama Merkezi
18. Yükseköğretim Çalışmaları Uygulama ve Araştırma Merkezi
19. Uluslararası Sürdürülebilirlik Uygulama ve Araştırma Merkezi

8. EĞİTİM MERKEZLERİ

1.Uzaktan Eğitim Uygulama ve Araştırma Merkezi (UZEM)
2. Sürekli Eğitim Merkezi (MÜSEM)

IV. ÖRGÜT YAPISI



Düzenleme Tarihi: 10.01.2017 14:35

A. PERSONEL

1. AKADEMİK PERSONEL DURUMU

TABLO 6. AKADEMİK PERSONELİN KADRO DAĞILIMI

KADRO ÜNVANI	KADROLARIN DURUMUNA GÖRE		
	DOLU	BOŞ	TOPLAM
Profesör	645	102	747
Doçent	361	72	433
Yardımcı Doçent	657	147	804
Öğretim Görevlisi	162	46	208
Okutman	134	21	155
Çevirici	1	2	3
Eğitim - Öğretim. Planlayıcısı	-	1	1
Araştırma Görevlisi	1.049	231	1.280
Uzman	47	19	66
GENEL TOPLAM	3.056	641	3.697

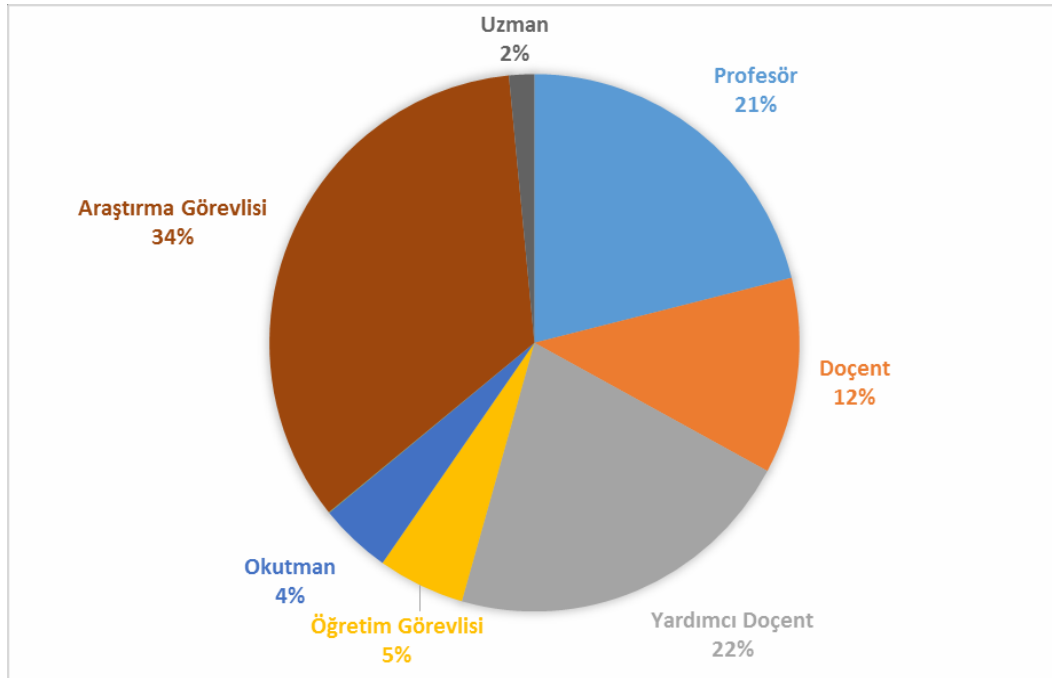

ŞEKİL 1. 2016 YILI AKADEMİK KADRO DAĞILIMI

2. İDARİ PERSONEL DURUMU

TABLO 7. HİZMET SINIFI BAZINDA İDARİ PERSONEL DAĞILIMI

HİZMET SINIFI	KADROLARIN DURUMUNA GÖRE		
	DOLU	BOŞ	TOPLAM
Genel İdari Hizmetler	853	430	1.283
Sağlık Hizmetleri Sınıfı	317	324	641
Teknik Hizmetleri Sınıfı	133	80	213
Avukatlık Hizmetleri Sınıfı	5	1	6
Yardımcı Hizmetli	102	49	151
GENEL TOPLAM	1.410	884	2.294

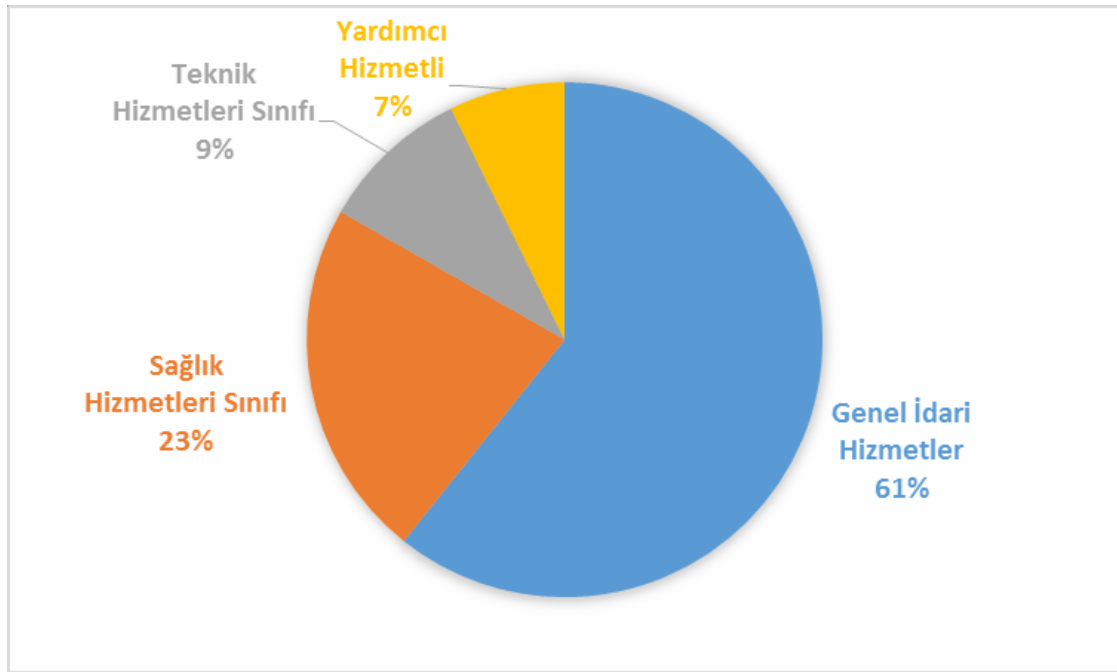

ŞEKİL 2. HİZMET SINIFI BAZINDA İDARİ PERSONEL DAĞILIMI

a) **KADRO AÇIĞI**

Akademik Kadro : 573

İdari Kadro : 350

b) **İHTİYAÇ**

Akademik Kadro : 573 (57 Profesör, 85 Doçent, 143 Yardımcı Doçent, 35 Öğretim Görevlisi, 140 Araştırma Görevlisi, 55 Uzman, 58 Okutman)

İdari Kadro : 350

B. HİZMET ARAÇ GEREÇLERİ

1. HİZMET ALANLARI İLE İLGİLİ BİLGİLER

A.MEDİKO SOSYAL ALANLAR

TABLO 8. MEDİKO-SOSYAL ALAN BİLGİLERİ

BİRİM	ADET	KAPALI ALAN (m ²)
Poliklinik Sayısı	16	3.162
Acil Servis	-	-
Tıbbi Laboratuvar	21	1.467
Radyoloji Alanı	17	338
TOPLAM	54	4.967

B.AKADEMİK PERSONEL ÇALIŞMA ALANLARI

TABLO 9. AKADEMİK PERSONEL ÇALIŞMA ALAN BİLGİLERİ

HİZMET ALAN ADI	ADET	ALANI (m ²)
Çalışma Odası	1.69	47.089

C.İDARİ PERSONEL ÇALIŞMA ALANLARI

TABLO 10. İDARİ PERSONEL ÇALIŞMA ALAN BİLGİLERİ

HİZMET ALAN ADI	ADET	ALANI (m ²)
Servis	91	4.827
Çalışma Odası	451	12.048
TOPLAM	542	16.875

D. DİĞER HİZMET ALANLARI

TABLO 11. DİĞER HİZMET ALAN BİLGİLERİ

HİZMET ALAN ADI	ADET	ALANI (m ²)
Ambar	82	2.355
Arşiv	64	1.509
Atölyeler	49	4.073
TOPLAM	195	7.937

2. SOSYAL, KÜLTÜREL VE DİĞER TESİS ALANLARI İLE İLGİLİ BİLGİLER

TABLO 12. YERLEŞKELERDE BULUNAN KÜTÜPHANE BİLGİLERİ

YERLEŞKE ADI	KÜTÜPHANE ADI	ALAN (m ²)
Göztepe	Merkez Kütüphanesi	3.034
Anadoluhisarı	BESYO Kütüphanesi	290
Acıbadem	Güzel Sanatlar Fakültesi Kütüphanesi	200
Pendik	Eğitim ve Araştırma Hastanesi Kütüphanesi	230
Haydarpaşa	Hukuk Fakültesi Kütüphanesi	1.014
Bağlarbaşı	İlahiyat Fakültesi Kütüphanesi	4125
Nişantaşı	Nişantaşı Kampüsü Kütüphanesi	254
Başbüyük	Tıp ve Sağlık Bilimleri Kütüphanesi	426
	Diş Hekimliği Kütüphanesi	133
TOPLAM		9.706

*Bağlarbaşı yerleşkesinde önceleri kütüphane olarak kullanılan alan değişmiş olup yeni yapılan bina içerisinde kütüphane için yer tahsisi yapılmıştır.

TABLO 13. ÖĞRENCİ KULÜP ALAN BİLGİLERİ

ÖĞRENCİ KULÜPLERİ /DERNEKLERİ	ADET	ALANI (m ²)
Öğrenci Kulüpleri	158	50

TABLO 14. KANTİN KAFETERYA VE DİĞER HİZMET ALAN BİLGİLERİ

KANTİN KAFETERYA VE DİĞER HİZMET ALANLARI	ADET	ALANI (m ²)
Kantin	13	3299
Restaurant	4	
Çay Ocağı	3	38.5
Bayan Kuaförü	2	55
Bay Kuaförü	1	30
Kırtasiye	9	219.5
ATM	20	82
PTT	2	100
PTT Matik	2	12
Hediyelik Eşya Mağazası	1	40
Otopark	3	2762.5
Reklam/Pano	214	444
Yiyecek Otomatı	15	15

TABLO 15. KONFERANS VE ÇOK AMAÇLI TOPLANTI SALONLARININ ALAN BİLGİLERİ

YERLEŞKE ADI	ALAN (m²)
Anadoluhisarı	120
Bağlarbaşı	554*
Göztepe	1681
Haydarpaşa	550
Maltepe Sağlık	3928
Sultanahmet	200
TOPLAM	7033

*Bağlarbaşı Yerleşkesindeki Kültür Merkezi ve eski kullanılan toplantı alanları kullanım dışı olduğu için toplam alan değeri büyük ölçüde düşmüştür.

TABLO 16. TOPLANTI/KONFERANS VE SEMİNER SALON BİLGİLERİ

ALAN ADI	Kapasite 0-50	Kapasite 51-100	Kapasite 101-150	Kapasite 151-250	Kapasite 251-Üzeri	Kapasite Toplam
Toplantı Salonu	47	4	-	-	-	51
Konferans Salonu	4	-	1	8	3	16
Seminer Odası	46	-	-	-	-	46
TOPLAM	97	4	1	8	3	113

Yeni açılan fakülteler ile kapasiteler değişmiştir.

TABLO 17. SPOR ALAN BİLGİLERİ

YERLEŞKE ADI	SPOR TESİSİ/SAHASI	ALAN (m²)
Acıbadem	Basketbol-Voleybol Karma Saha	460
Anadoluhisarı	Açık Tenis Kortu (2 adet)	1.188
	Futbol Sahası	17.768
	Kapalı Yüzme Havuzu (Yarı Olimpik)	4.581
	Jimnastik Salonu	1.99
	Kapalı Tenis Kortu	578
	Kapalı Spor Salonu	894
	Kapalı Spor Salonu	1.53
Bağlarbaşı	Futbol Sahası	1000
	Basketbol Sahası	442
Göztepe	Voleybol Sahası	570
	Tenis Kortu	510
	Basketbol Sahası	595
	Kapalı Spor Salonu	1.322
Haydarpaşa	Basketbol Sahası	728
	Futbol Sahası	6.076
Maltepe Sağlık	Futbol Sahası	9.600
TOPLAM		49.832

TABLO 18. YEMEKHANE ALAN BİLGİLERİ

YEMEKHANELER	ADET	ALAN (m ²)	KAPASİTE
Öğrenci	12	3000	2500
Personel	12	1100	900
TOPLAM	24	4100	3400

TABLO 19. ÖĞRENCİ YURTLARI BİLGİLERİ

ODADAKİ YATAK SAYISI	ODA SAYISI (ADET)	KAPALI ALAN (m ²)
1 Kişilik	-	-
2 Kişilik	-	-
3-4 Kişilik	-	-
5 Kişi ve Üzeri	72	1.790
TOPLAM	72	1.790

TABLO 20. YURT ALAN BİLGİLERİ

YERLEŞKE	YURT ADI	ALANI (m ²)	KAPASİTESİ (KİŞİ)
Göztepe	Özmen Aktar Kız Öğrenci Yurdu	3.100	468
Göztepe	Handan Ertuğrul Çağdaş Yaşam Kız Yurdu	1.075	100
TOPLAM		4.175	568

3. BOŞ ALANLAR VE OTOPARKLARLA İLE İLGİLİ BİLGİLER

Üniversitemize ait veya tahsisli başka gayrimenkuller de bulunmakta olup, toplam 1.040.031 m² alana sahiptir. Tüm yerleşkelerde **toplam otopark alanımız ise 8.773 m²** ile hizmete tahsislidir.

TABLO 21. BOŞ ALANLAR VE OTOPARK BİLGİLERİ

MEVKİ/İLÇE/İL	ALANI (m ²)
Beyazıt (Boşaltılmış Bina)	525
Halkalı(Küçükçekmece)*	959.389
Kandıra (Kocaeli)	30.600
Maltepe Sosyal Tesisleri	1.100
Marmara Adası (Balıkesir)**	25.462
Şişli	170
Validebağ Korusu-1 (Üsküdar)	22.785
TOPLAM	1.040.031
*Halkalı(Küçükçekmece) 959.389 m2 alan TOKİ'ye devri aşamasındadır.	
**Maliye Hazinesi tarafından 32.060 m2 alanı Üniversitemizden geri alınmıştır.	

TABLO 22. TÜM YERLEŞKELERDEKİ OTOYARK ALAN BİLGİSİ

Tüm Yerleşkeler	8.773 m²
------------------------	----------------------------

4. ARAÇ VE GEREÇLERLE İLGİLİ BİLGİLER

1.ARAÇLAR İLE İLGİLİ BİLGİLER (SAYISAL DURUM, KAPASİTE VE ÖZELLİKLER)

TABLO 23. ARAÇ TİPLERİ VE ADET BİLGİLERİ

SIRA NO	ARAÇ TİPİ	MARKA	SIRA NO	ARAÇ TİPİ	MARKA
1	BİNEK OTOMOBİL	MERCEDES	33	MİNİBÜS	FORD
2	BİNEK OTOMOBİL	OPEL	34	MİNİBÜS	FORD
3	BİNEK OTOMOBİL	RENAULT	35	KAMYON	FORD
4	BİNEK OTOMOBİL	RENAULT	36	AMBULANS	MERCEDES
5	BİNEK OTOMOBİL	RENAULT	37	AMBULANS	MERCEDES
6	BİNEK OTOMOBİL	RENAULT	38	KAMYONET	ISUZU
7	BİNEK OTOMOBİL	RENAULT	39	KAMYONET	DODGE
8	BİNEK OTOMOBİL	RENAULT	40	KAMYONET	ISUZU
9	BİNEK OTOMOBİL	RENAULT	41	KAMYONET	TEMSA
10	BİNEK OTOMOBİL	RENAULT	42	KAMYONET	WOLKSWAGWEN
11	BİNEK OTOMOBİL	RENAULT	43	KAMYONET (PANEL)	FİAT
12	BİNEK OTOMOBİL	TOYOTA	44	KAMYONET (PANEL)	FİAT
13	BİNEK OTOMOBİL	RENAULT	45	MİDİBÜS	ISUZU
14	BİNEK OTOMOBİL	RENAULT	46	MİDİBÜS	ISUZU
15	BİNEK OTOMOBİL	RENAULT	47	MİDİBÜS	ISUZU
16	BİNEK OTOMOBİL	RENAULT	48	MİDİBÜS	ISUZU
17	BİNEK OTOMOBİL	RENAULT	49	MİDİBÜS	ISUZU
18	BİNEK OTOMOBİL	RENAULT	50	MİDİBÜS	TEMSA
19	BİNEK OTOMOBİL	RENAULT	51	OTOBÜS	BMC
20	BİNEK OTOMOBİL	RENAULT	52	OTOBÜS	TEMSA
21	BİNEK OTOMOBİL	RENAULT	53	OTOBÜS	MERCEDES
22	BİNEK OTOMOBİL	RENAULT	54	KAMYON	FORD
23	BİNEK OTOMOBİL	RENAULT	55	MİNİBÜS	FORD
24	BİNEK OTOMOBİL	RENAULT	56	BİNEK OTOMOBİL	RENAULT
25	BİNEK OTOMOBİL	RENAULT	57	BİNEK OTOMOBİL	RENAULT
26	BİNEK OTOMOBİL	RENAULT	58	BİNEK OTOMOBİL	RENAULT
27	BİNEK OTOMOBİL	RENAULT	59	BİNEK OTOMOBİL	MERCEDES
28	BİNEK OTOMOBİL	RENAULT	60	BİNEK OTOMOBİL	RENAULT
29	BİNEK OTOMOBİL	RENAULT	61	BİNEK OTOMOBİL	TOYOTA
30	BİNEK OTOMOBİL	TOYOTA	62	BİNEK OTOMOBİL	TOYOTA
31	BİNEK OTOMOBİL	RENAULT	63	ARAZİ BİNEK	TOYOTA
32	BİNEK OTOMOBİL	RENAULT	-	-	-

İŞ MAKİNASI

TABLO 24. İŞ MAKİNASI TABLOSU

SIRA NO	ARAÇ TİPİ	MARKA
1	İŞ MAKİNASI	BAŞAK

KİRALIK ARAÇLAR

TABLO 25. KİRALIK ARAÇ TİPLERİ VE SAYI BİLGİLERİ

SIRA NO	ARAÇ TİPİ	MARKA	SIRA NO	ARAÇ TİPİ	MARKA
1	KİRALIK BİNEK OTOMOBİL	RENAULT	6	KİRALIK BİNEK OTOMOBİL	RENAULT
2	KİRALIK BİNEK OTOMOBİL	RENAULT	7	KİRALIK BİNEK OTOMOBİL	RENAULT
3	KİRALIK BİNEK OTOMOBİL	RENAULT	8	KİRALIK BİNEK OTOMOBİL	TOYOTA
4	KİRALIK BİNEK OTOMOBİL	RENAULT	9	KİRALIK BİNEK OTOMOBİL	TOYOTA
5	KİRALIK BİNEK OTOMOBİL	RENAULT	-	-	-

İHTİYAÇLAR:

Üniversitemiz hizmetlerinde kullanılmak üzere 4 adet binek otomobil, 2 adet minibüs, 1 adet midibüs ve 2 adet panel tipi toplamda 9 adet taşıta ihtiyaç vardır.

V .HİZMET/ YATIRIM DURUMU

A. AÇIK İHALE İLE YAPILAN İŞLER

• GÖZTEPE YERLEŞKESİ

1. Göztepe Yerleşkesi C-D Blok Derslik Binaları Yapım İşi

Temel atma töreni 20 Mart 2016 tarihinde gerçekleştirilen **toplam alanı 38.660 m² olan C-D Blok Merkezi Derslik Binaları** 3 adet bodrum kat, zemin kat ve 7 adet normal kattan oluşacaktır. Yapıda **420 kişilik öğrenci yemekhanesi**, teknik hacimler ve 6 adet bilgisayar laboratuvarları ve arşiv odaları yer alacaktır. Göztepe Yerleşkesi C-D Blok Derslik Binaları yapım çalışmalarının **Eylül 2017 itibariyle** tamamlanması öngörülmektedir.



İş Durumu : İş Devam Ediyor

Fiziki Gerçekleşme : %43,51

2. Göztepe Yerleşkesi Hukuk Fakültesi, Adalet MYO İle GSF Film Tasarımı Bölümü ve Müzik Bölümü Binalarının Uygulama Projelerinin ve Şartnamelerinin Hazırlanması İşi

Haydarpaşa Yerleşkesi diye bilinen Mekteb-i Tıbbiye-i Şâhâne Binası'nın 27/3/2015 tarihli Bakanlar Kurulu kararı ve 15/4/2015 tarihli Resmi Gazete yayımıyla Türkiye Sağlık Bilimleri Üniversitesi'ne tahsis edildiğinden bu yerleşkede eğitim-öğretim faaliyetlerini sürdüren bölümlere yeni binaların oluşturulma gerekliliği ortaya çıkmıştır.

Bu bağlamda **Hukuk Fakültesi, Adalet MYO İle GSF Film Tasarımı Bölümü ve Müzik Bölümlerinin yer alacağı toplam 35.515 m² alana** sahip A ve B Blokların, projelendirme çalışmaları tamamlanmıştır.

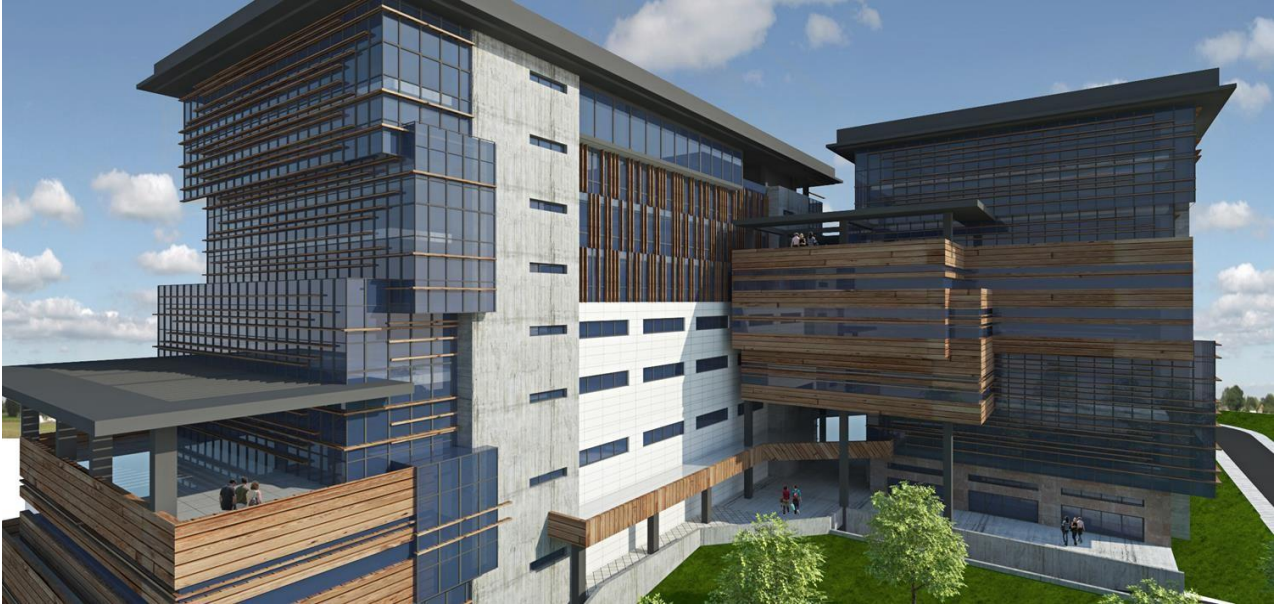

İş Durumu : İş Tamamlandı

Fiziki Gerçekleşme : %100

3. Göztepe Yerleşkesi A-B Derslik Binaları Yapım İş

Göztepe Yerleşkesi A ve B Derslik blokları, 3 adet bodrum kat, zemin kat ve 7 adet normal kat planından oluşacak olup **toplam inşaat alanı 35.180 m²'dir.**

A-B Blok Binası **Hukuk Fakültesi 5000 adet öğrenci, Güzel Sanatlar Fakültesi 357 adet öğrenci, İletişim fakültesi 2233 adet öğrenciye hizmet verecek** şekilde planlanmıştır. Ek hizmet birimleri olarak da, bay & bayan ve engelli wcler, çay ocağı ve depo, öğrenci çalışma ve akademisyen dinlenme alanları, fotokopi ve kantin bulunmaktadır. **Şubat 2018 itibariyle** tamamlanması öngörülmektedir.



İş Durumu : İş Devam Ediyor

Fiziki Gerçekleşme : %7,79

4. Göztepe Yerleşkesi Yönetim ve Enstitü Binası İlave Kat Yapılması İşi

Göztepe Yerleşkesi Yönetim & Enstitü Binasına ilave kat yapım çalışmaları tamamlanmış olup Enstitüler binası ilave katına **Sosyal Bilimler Enstitüsü**, Daire Başkanlıkları binasına ise **Sağlık Kültür ve Spor Daire Başkanlığı** ve **Bilimsel Araştırma Projeleri Birimi** taşınmıştır.



İş Durumu : İş Tamamlandı

Fiziki Gerçekleşme : %100

5. Göztepe Yerleşkesi Galvanizli Hafif Çelik Sistemli Prefabrik İki Katlı Modüler Mediko Sosyal Merkez Binası Yapım İşi

Göztepe Yerleşkesinde **sağlık hizmetlerinin kesintisiz sürdürülmesi amacıyla** hafif çelik sistemli prefabrik iki katlı Mediko Sosyal Merkezi yapılmıştır. Poliklinik standart ve özelliklerine uygun olarak planlanan **öğrenci ve personele hizmet veren binanın** zemin katında; danışma ve güvenlik, **acil servis, acil hekim odası, hemşire odası, diş uygulaması, laboratuvar, röntgen, mutfak, wc, engelli wc**, 1. katta ise **3 adet poliklinik, 3 adet diş hekimi, 2 adet psikolog, toplantı odası, arşiv, depo**, temizlik odası, wc mekânları yer almaktadır.

Mekanik ve elektrik tesisatı olarak poliklinik kullanımına uygun sistemli binada **ambulans ve engelli girişine uygun çevre düzenlemesi** yapılmıştır.



İş Durumu : İş Tamamlandı

Fiziki Gerçekleşme : %100

6. Göztepe Yerleşkesi Galvanizli Hafif Çelik Sistemli Prefabrik İki Katlı Modüler Binanın Merkezi Derslik Binasına Dönüştürülmesi İşi

Toplam 1.646 m² alana sahip galvanizli hafif çelik sistemli prefabrik iki katlı modüler binada geçici olarak Sağlık Kültür ve Spor Daire Başkanlığı ile Mediko birimleri hizmet vermekteydi. Sağlık Kültür ve Spor Daire Başkanlığı, Yönetim & Enstitü binası ilave katına taşındığından ve yeni Mediko Sosyal Merkezi oluşturulduğundan boşalan iki katlı prefabrik bina dersliklere dönüştürülüp hizmete alınmıştır.



İş Durumu : İş Tamamlandı

Fiziki Gerçekleşme : %100

7. V. Murat Av Köşkü Hamamı Eksik Kalan Restorasyon İşlerinin Tamamlanması İşi

Göztepe Yerleşkemizde bulunan V. Murat Av Köşkü Hamam yapısının günümüze kalan kısımlarının **strüktürel güçlendirmesi ve su deposu kısmının sergi mekânı olarak düzenlenmek üzere yeniden inşası İstanbul Valiliği denetiminde gerçekleştirilen** çalışmalarda tamamlanmıştır. Üniversitemiz denetiminde bugün süren çalışmalarda ise **yapının günümüze ulaşamayan kubbe örtülerinin özgün teknik ve malzemesiyle yeniden üretimi gerçekleştirilmiştir.** Hamam sıcaklık bölümünde yer alan ve oldukça hasar görmüş olan **özgün mermer elemanlar için gerekli koruma çalışmaları tamamlanmıştır.**



İş Durumu : İş Tamamlandı

Fiziki Gerçekleşme : %100

8. Göztepe Yerleşkesi Merkez Kütüphanesi 7/24 Çalışma Alanı ve Ofislerinin Düzenlenmesi İşi

Göztepe Yerleşkemizde bulunan **Merkez Kütüphane binamız personel ve öğrencilerimizin yoğun kullanımındadır.** Binalarımızın iç ve dış modernizasyonu ile hizmet kalite ve süresinin artırılması kapsamında **7/24 çalışma alanı ve ofisler** düzenlenmektedir.

Talepler doğrultusunda **zemin katta ve 1. katın tamamında çalışma alanları** oluşturulmaktadır. Zemin katta yer alan ofis alanları bodrum kata indirilerek **ofisler tekrar dizayn edilmektedir.** Zemin katta **konferans salonu/çok amaçlı salon ve kafeterya, internet salonu ve erişilebilirlik birimi** planlanmıştır. Bodrum katta **arşivleme alanları** yeniden düzenlenmektedir.

Çalışmaların tamamlanmasıyla **Merkez Kütüphane binamız paydaşlarımıza modern ve ferah tasarımdan 7/24 faydalanma imkânı** sunacaktır.



İş Durumu : İş Devam Ediyor

Fiziki Gerçekleşme : %60

9. Göztepe Yerleşkesi Mühendislik Fakültesi ve Nişantaşı Yerleşkesi İletişim Fakültesinde Bulunan İki Adet Asansörün Yenilenmesi İşİ

Göztepe Yerleşkesi Mühendislik Fakültesi ve Nişantaşı Yerleşkesi İletişim Fakültesinde bulunan **iki adet asansörün yenilenmesi** işi kapsamında çalışmalar tamamlanmıştır. Mühendislik Fakültesi yenilenen asansörü için **Makine Mühendisleri Odası'ndan mavi etiket** alınmıştır.



İş Durumu : İş Tamamlandı

Fiziki Gerçekleşme : %100

• MALTEPE SAĞLIK YERLEŞKESİ

10. Maltepe Sağlık Yerleşkesi Eczacılık Fakültesi Uygulama Projesi Teknik Şartname ve İhale Dosyası Yapım İşi

Maltepe Sağlık Yerleşkesinde arazinin en üst kotunda bulunan ve araziye ulaşımı sağlayan ring hattıyla birebir ilişkisi olan **Eczacılık Fakültesi binası oturum alanı 2.560 m²**dir. Eczacılık Fakültesi binası formu **işlevlerinin yoğunluğu nedeniyle ve maksimum ışık alabilmek için U biçiminde tasarlanmıştır**. Bina da öğrenciler için **290 kişilik bir konferans salonu, 105 kişilik bir seminer salonu, 25-25-35-35-35-36-42 kişilik 7 adet derslik, 90-90- 104-200 kişilik amfiler, okuma salonu, uygulama eczanesi ve öğrenci laboratuvarları** bulunmaktadır. **Ek hizmet birimleri** olarak, bay bayan wcler, engelli wc, çay ocakları, depolar bulunmaktadır.

İş Durumu : İş Tamamlandı

Fiziki Gerçekleşme : %100

11. Maltepe Sağlık Yerleşkesi Eczacılık Fakültesi Binası Yapım İşi

Eczacılık Fakülte binası bünyesinde **DEHAMER, otopark, müze, konferans salonu ve fuaye, uygulama eczanesi, okuma salonları, amfiler, derslikler, uygulama ve AR-GE laboratuvarları, idari ve akademik ofisler, kafeterya ve ek hizmet birimleri** yer alacaktır.

Toplam 27.040 m² alana sahip ve 3 bodrum, zemin, 6 normal kat ve çatı katı ile beraber toplam 11 kattan oluşan Eczacılık Fakülte binası tüm öğrencilerin aynı anda ders görmesine fırsat veren, **sosyalleşmenin ve bilimsel araştırmaların kesintisiz devamını sağlayan, fonksiyonel, ferah bir fakülte binası** olarak planlanmıştır. **Ocak 2018 itibariyle** tamamlanması öngörülmektedir.



İş Durumu : İş Devam Ediyor

Fiziki Gerçekleşme : %8,36

12. Maltepe Sağlık Yerleşkesi Diş Hekimliği Fakülte Binası, Hasta Asansör ve Hasta Odaları Yapım İşi

Tamamlanan Diş Hekimliği Fakültesinin aynı zamanda **Ağız ve Diş Sağlığı Hastanesi olarak hizmet verebilmesi için** Sağlık Bakanlığından ruhsat alınması gerekmektedir. Bu kapsamda **yataklı hasta servisi, cerrahi alanlar kirli, yarı steril ve steril alanların oluşturulmuş**, TSE standartlarına göre imal edilmiş hasta taşımaya elverişli asansör yapılmıştır. Radyoloji ünitelerinin **zırhlama işlemleri, belirlenen odaların kurşun ile kaplanması ve uygun havalandırmanın sağlanması vs. gibi** tadilatları kapsayan işlerde tamamlanmıştır.



İş Durumu : İş Tamamlandı

Fiziki Gerçekleşme : %100

13. Maltepe Sağlık Yerleşkesi Eğitim ve Araştırma Hastanesi Tamamlama İşleri Uygulama Proje ve Şartnamelerinin Hazırlanması İşi

İstanbul Sismik Riskin Azaltılması ve Acil Durum Hazırlık Projesi (ISMEP) kapsamında bulunan Marmara Üniversitesi Eğitim & Araştırma Hastanesinde **deprem güçlendirme çalışmaları** yapılmıştır. Hastanenin hizmete alınabilmesine için hazırlanan çalışmalar bağlamında 1. katta ki **operasyon salonları ve yoğun bakım üniteleri, hastane girişi, açık otopark düzenlenmesi** ile eksik kalan diğer işlere ait **projelendirme** çalışmaları tamamlanmıştır.

İş Durumu : İş Tamamlandı

Fiziki Gerçekleşme : %100

14.Marmara Üniversitesi Maltepe Yerleşkesi 535 Yataklı Eğitim ve Araştırma Hastanesi Ameliyathaneler, Yoğun Bakım Üniteleri ve Çeşitli Noksan İnşaat, Mekanik ve Elektrik İşlerinin Tamamlanması İşi

Marmara Üniversitesi Eğitim & Araştırma Hastanesinde **ameliyathane ve yoğun bakım odaları ile negatif basınçlı izolasyon odalarının oluşturulması**, binadaki **tüm asansörlerin standartlara uygun hale getirilmesi**, **mekanik ve elektrik işleri** gibi çeşitli faaliyetleri kapsayan yapım ihalesi **18.11.2016 tarihinde** gerçekleştirilmiştir. **Yer teslimi ise 23.12.2016 tarihinde** yapılmıştır.

İş Durumu : İş Devam Ediyor

Fiziki Gerçekleşme : %0

15.Maltepe Sağlık Yerleşkesi Temel Tıp Bilimleri Fakültesi ve Sağlık Bilimleri Fakültesi Binalarının Kablosuz İnternet Altyapısının Hazırlanması İşi

Temel Tıp Bilimleri Fakültesi'ne 108 adet, Sağlık Bilimleri Fakültesi'ne 54 adet olmak üzere **toplam 162 adet Access Point** montajı yapılarak, Fakülte binalarının her noktasında kablosuz **internete erişim imkânı** sağlanacaktır. Temel Tıp Bilimleri Fakültesi'ne montajı yapılacak **500 lisanslı Wifi Kontroller cihazları** ile hem kablosuz **internet hızı arttırılacak** hem de Maltepe Yerleşkesinde bulunan tüm Access Point cihazlarına Bilgi İşlem Daire Başkanlığı'nca uzaktan erişim sağlanarak kontrol edilebilecektir.



İş Durumu : İş Devam Ediyor

Fiziki Gerçekleşme : %85

• SULTANAHMET YERLEŞKESİ

16. Sultanahmet Rektörlük Binası Senato Odasının Düzenleme İşi

Sultanahmet Yerleşkesi Senato odasının işlevsel hale getirilmesi kapsamında **yenilikçi bakış ve günümüz teknolojisiyle Senato Üyelerine geniş ve ferah çalışma ortamı** oluşturulacaktır. Bu bağlamda yaklaşık **150 m²'lik iç mekânın ses-akustik, ışık, havalandırma, tavan ve zemin düzenlemesi ile iyileştirmeleri kapsayan proje** Koruma Uygulama Denetim Müdürlüğüne sunulmuş olup **izin ve onay** alınmıştır. Yüklenici firmaya **17.11.2016 tarihinde yer teslimi** yapılmış olup çalışmaların **Ocak sonu itibariyle tamamlanması** öngörülmektedir.



İş Durumu : İş Devam Ediyor

Fiziki Gerçekleşme : %30

• ANADOLUHİSARI YERLEŞKESİ

17. Anadoluhisarı Yerleşkesi Giriş Kapısı, Bahçe Duvarları ve Demir Korkulukların Yenilenmesi İşi

Kurum kimliğine uygun yapılarının Üniversitemize kazandırılması kapsamında **Anadoluhisarı Yerleşkesi giriş kapısı, araç ve yaya girişine uygun olarak yeniden tasarlanmıştır.** Araç yolu 2 giriş, 1 çıkış olarak düzenlenmiştir. Yeni giriş kapısına uygun yerleşke **ön cephe çevre duvarları yükseltilmiş** tuğla kaplama, üst kısımlara harpuşa ve demir korkuluklar yeniden yapılarak bütünlük sağlanmıştır ayrıca yerleşke içindeki **ATM cihazları bir araya toplanacağı kabin** yapılarak yerleşke bünyesinde daha fazla hizmet verebileceği alana taşınmıştır. Ana giriş kapısı kulübeleri yapımında **çelik konstrüksiyon** tercih edilmiştir. Kulübeler spider cam sistem ile örtülü olan saçak konstrüksiyonu ile birleştirilmiştir. Kulübeler alüminyum profil üzerine silikon cam kaplanmıştır. Mevcut büyük kulübe yeniden revize edilmiş ve çatı tadilatı tamamlanarak hizmete alınmıştır.



İş Durumu : İş Tamamlandı

Fiziki Gerçekleşme : %100

• **BAĞLARBAŞI YERLEŞKESİ**

18. Bağlarbaşı Yerleşkesi Yunus Emre Binası ve Kültür Merkezi Binasının Depreme Karşı Dayanıklılık Raporunun Hazırlanması İşİ

Bağlarbaşı Yerleşkesi Yunus Emre Binası ve Kültür Merkezi binasının depreme karşı dayanıklılık raporunu hazırlanma işi tamamlandı. **İstanbul Teknik Üniversitesi Yapı ve Deprem Uygulama Araştırma Merkezi Müdürlüğü'nce** hazırlanan raporda söz konusu binaların depreme dayanıklı olmadığı tespit edilmiştir.

İş Durumu : İş Tamamlandı

Fiziki Gerçekleşme : %100

19. Bağlarbaşı Yerleşkesi İlahiyat Fakültesi C Blok Eğitim Alanları Binası ve Katlı Otopark Yapım İşİ

Toplam kapalı alanı yaklaşık 11.000 m² olan İlahiyat Fakültesi C Blok inşaatında 203 araçlık 2 bodrum kat otopark, **27 adet 25 ile 45 kişilik derslik**, Öğretim üyeleri için ofisler bulunmaktadır. İlahiyat Fakültesi otopark inşaatında **240 araçlık 2 bodrum kat otopark bulunmaktadır.** Protokol ile bedelsiz olarak yapılmıştır.



İş Durumu : İş Tamamlandı

Fiziki Gerçekleşme : %100

20. Bağlarbaşı Yerleşkesi Kültür Merkezi Yapım İşi

Kültür merkezi binası toplam 9.500 m² alanda toplam 800 kişilik 13 adet seminer salonu ve 1000 kişilik konferans salonu, 4 farklı yemek salonunda toplam 500 kişilik yemek salonları ve kafeterya oluşmaktadır. Protokol ile bedelsiz olarak yapılmaktadır.



İş Durumu : İş Devam Ediyor

Fiziki Gerçekleşme : %53

21. Bağlarbaşı Yerleşkesi İlahiyat Fakültesi B Blok Yapım İşi

Toplam kapalı alanı yaklaşık 9.000 m² olan İlahiyat Fakültesi B Blokta 30 adet 25 ile 45 kişilik derslik, öğretim üyeleri için ofisler, 243 araçlık otopark bulunmaktadır. Protokol ile bedelsiz olarak yapılmaktadır.



İş Durumu : İş Devam Ediyor

Fiziki Gerçekleşme : %5

VI. SORUNLAR:

A. PERSONEL YÖNÜNDEN:

İstanbul'un Anadolu ve Avrupa yakasında yer alan 12 yerleşim alanında fiziki dağılımı bulunan Üniversitemiz 31.12.2016 tarihi itibarıyla 3056 akademik,1410 idari personel olmak üzere toplam 4466 kadrolu personel görev yapmaktadır.

Üniversitemize 2016 yılı itibarıyla akademik personel alımı için 68 adet, İdari Personel alımı için 30 adet olmak üzere toplamda 98 adet açıktan atama izni verilmiştir.

2016 Mayıs ayında Akademik ve İdari kadro çalışmasıyla aylık derece ve kademeleri yan giden Akademik ve İdari Personelimizin derece değişikliği yapılmıştır.

2016 yılı Merkezi Yönetim Bütçe Kanununa göre, 2015 yılında emeklilik, ölüm, istifa, nakil, eğitimin tamamlanması veya başarısızlık sonucu kurumlarından ayrılan Araştırma Görevlisi kadroları için yüzde 100'ünü geçmeyecek şekilde açıktan veya Yükseköğretim Kurumları ile diğer kamu idare, kurum ve kuruluşlarından naklen atama yapılması uygun görülmüştür. Bu izinler doğrultusunda atamalar yapılmış olup; ancak taleplerimizi karşılamamıştır.

B. ARAÇ YÖNÜNDEN:

Üniversitemize yeni araçlar temin edilmesine rağmen eski model araçlar hala mevcut olup, bakım ve onarım harcamaları yüksek tutarda olmaktadır. Bu harcamalar kısıtlı bütçe imkânları ile karşılanmaya çalışılmaktadır.

C. HİZMET YÖNÜNDEN:

Yükseköğretim kurumlarının ana amacı nitelikli insan gücü yetiştirmektir. Bunun gerektirdiği maliyet göz ardı edilmemelidir. Merkezi Yönetim Bütçesine bakıldığında, yükseköğrenime ayrılan payın yeterli olmadığı görülmektedir. Bu nedenle Merkezi Yönetim Bütçesinde eğitime ayrılan pay arttırılmalıdır.

Üniversitemizin büyüklüğü nedeniyle bütçe ödeneğinin yetersiz kalması, projelerin gecikmesine yol açmaktadır. Bu durum projelerin günümüz koşulları ve teknolojilerinden geri kalmasına sebep olmaktadır.

Üniversitemizin yerleşim birimlerinin dağınık olması hizmetlerin daha sağlıklı olarak yürütülmesini zorlaştırmaktadır.

VII. ÇÖZÜM ÖNERİLERİ:

A. PERSONEL YÖNÜNDEN :

Yükseköğretim Kurumu Başkanlığından talep edilen 573 Akademik (57 Profesör, 85 Doçent, 143 Yardımcı Doçent, 35 Öğretim Görevlisi, 140 Araştırma Görevlisi, 55 Uzman, 58 Okutman) ve 350 İdari Personel ihdas kadro verildiği takdirde Üniversitemizin Akademik ve İdari Personel ihtiyacı karşılanacaktır.

B. ARAÇ YÖNÜNDEN:

Üniversitemiz eski model araçlarının yenilenmesi bakım ve onarım harcamalarının asgari düzeye indirilmesi açısından önemli görülmektedir.

C. HİZMET YÖNÜNDEN:

Yükseköğretim kurumlarına tahsis edilen ödeneklerin ne şekilde kullanılacağı, yine Yükseköğretim Kurumlarınca belirlenmelidir.

Üniversite bütçelerinin öğrenci sayılarıyla orantılı olarak dağıtılması eğitimde kalitenin düzeye çıkarılması açısından önemli görülmektedir.

Mali olanakların artırılması eğitim ve öğretim ile diğer hizmetlerin görülmesinde olumlu katkı sağlayacağı dikkate alındığında Üniversitemize ait öz gelirin çeşitlendirilmesi ve elde edilen gelirin artırılması için projeler ve planlamalar yapılması gerekli görülmektedir.

ÜNİVERSİTE ADI : MARMARA ÜNİVERSİTESİ

ÖĞRENCİ SAYILARI (2016 YILI)

ÖĞRENİM TÜRÜ	OKUYAN ÖNLİSAN ÖĞRENCİ SAYISI	OKUYAN LİSANS ÖĞRENCİ SAYISI	OKUYAN YÜKSEK LİSANS ÖĞRENCİ SAYISI	OKUYAN DOKTORA ÖĞRENCİ SAYISI	GENEL TOPLAM
Birinci Öğretim+İkinci Öğretim	7.934	47.703	19.799	4.482	79.918
Uzaktan Öğretim	2.134	0	298	0	2.432
Açık Öğretim	0	0	0	0	0
GENEL TOPLAM	10.068	47.703	20.097	4.482	82.350

ÖĞRETİM ELEMANLARI SAYILARI (2016 YILI)

Profesör	Doçent	Yardımcı Doç.	Öğretim Gör.	Okutman	Uzman	Araştırma Gör.	Çevirici	Eğitim-Öğretim Plan.	Genel Toplam
645	361	657	162	134	47	1.049	1	0	3.056

ÜNİVERSİTEDE BULUNAN BİRİM SAYILARI (2016 YILI)

Fakülte	Yüksekökol	Meslek Yüksek Okulu	Enstitü	Uygulama ve Araştırma Merkezleri	Bölüm	Program
17	4	4	11	2	157	61
Ana Bilim Dalı	Bilim Dalı	Ana Sanat Dalı	Sanat Dalı	Yüksek Lisans Programı	Doktora Programı	Sanatta Yeterlilik Programı
247	294	27	13	196	124	13

Hazırlayanın:

Adı Soyadı : İhsan MERİÇER

Telefon Numarası : 0216 4140545- 0532 2547779

E-Posta Adresi : ihsan.mericer@marmara .edu.tr - sgdb@marmara.edu.tr

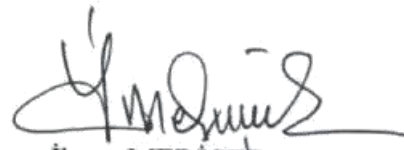
İhsan MERİÇER

Strateji Geliştirme Daire Başkanlığı
Stratejik Planlama Şube Müdürlüğü Yetkilisi